

令和6年 **5**月号 NO.218

広報 **あさくち**



入学おめでとう!

4月11日 金光小学校 入学式

今月のピックアップ ——

6月から各種けんしんがはじまります
令和6年度当初予算
市ホームページが新しくなりました

はじまります

閩健康こども福祉課(健康福祉センター内) ☎44-7114

けんしん受診時は、 必ず受診券をお持ちください！

- ◆「各種がん検診受診券」(図1)は、対象の40歳以上男性、20歳以上女性へ5月下旬に送付します。
- ◆「特定健診受診券」「75歳以上受診券」(図2)は対象者へ6月上旬に送付します。今年度から75歳以上健診は服薬中の人も受診できます。



(図1)

受診券の色は、
男性は緑色
女性はオレンジ色
です。

(図2)

特定健診受診券の色は、
ピンク色または紫色、
75歳以上健診受診券の色は
水色です。

集団けんしん予約

7月からセットけんしんが始まります。セットけんしんは特定健診、75歳以上健診、各種がん検診などをセットで受診できます。受診する際は必ず予約が必要となります。

予約受付期間

6月17日(月)～6月27日(木)

予約方法

予約受付期間内に電子申請または問い合わせ先へ電話

- 電子申請の場合は、6月16日(日)から予約できます。

日程(7月実施分)

日にち	会場	
7/10(水)	金光	市民会館金光
7/16(火)	鴨方	健康福祉センター
7/17(水)		

広報あさくち 令和6年5月号 (No.218)

目次 CONTENTS



今月の表紙

4月上旬、市内各所で入園・入学式が行われました。広報がお邪魔したのは、金光小学校の入学式。子どもたちは真新しい制服に身を包み、新たな生活への一歩を踏み出しました。新入生の皆さん、おめでとうございます。

6月から各種けんしんがはじまります	2～3
令和6年度当初予算	4～7
市ホームページが新しくなりました	8～9
あさくち情報ワイド	10～13
あさくちナイスショット	14
あさくち情報満載	15～23
としょかんだより	24
今月の星のたより	25
さわやかあいさつ! 笑顔の源	26
休日当番医	26
今月の納税	26
住民の動き	26
健康づくり事業予定表	27
「天文のまちあさくち」PRポロシャツ販売中	28
我が家のアイドル	28
市ホームページに掲載するイベント情報を募集しています	28

浅口市民憲章

いのち輝く、心豊かな生活に努めます
文化と歴史、自然を大切に守ります
平和を愛し、国際理解を深めます

6月から各種けんしんが

皆さん、定期的にけんしんを受けていますか？

国民の2人に1人がかかる身近な病気、「がん」などは一般的に早期発見ほど治り、発見が遅れるほど治療が困難になります。早期発見のためにも、年に1度はけんしんを受診しましょう。

【肺がん結核検診】

今年度も各地区を検診車が巡回し実施します。都合の良い日程で受診してください。

- 会場は、検診車が駐車できる場所および安全性を第一に決めています。
- 暑い時期の検診になるため、水分などを持参してください。

肺がん・結核検診日程表

内容 ●胸部レントゲン ●肺がん喀痰検査

予約は必要ありません

【金光会場】

検診日	受付時間	対象地区
6/12(水)	9:30 ~ 11:30	下竹コミュニティセンター
	13:30 ~ 15:45	金光保健センター
6/13(木)	9:30 ~ 10:00	★金光教本部教庁 金光図書館南側
	10:20 ~ 11:20	★金光小学校体育館前
	13:30 ~ 14:45	佐方コミュニティハウス
6/14(金)	9:15 ~ 10:15	八重コミュニティハウス
	10:35 ~ 11:50	道木公会堂
	13:50 ~ 14:50	地頭下コミュニティハウス
6/19(水)	9:30 ~ 11:40	★金光保健センター

【鴨方会場】

検診日	受付時間	対象地区
6/11(火)	9:15 ~ 10:10	鴨方西小学校
	10:30 ~ 11:00	旧岡山西農協小坂支店
	11:20 ~ 11:50	オペラハウス鴨方駐車場 (喫茶ほほえみ裏)
	13:30 ~ 14:10	旧岡山西農協四条原店
	14:30 ~ 15:00	地頭明公会堂
15:20 ~ 16:10	ナンバホームセンター 東入口	
6/12(水)	17:15 ~ 18:30	健康福祉センター
6/14(金)	15:10 ~ 16:10	鳩ヶ丘コミュニティセンター
6/18(火)	9:15 ~ 10:20	★みどりヶ丘 コミュニティセンター
	10:40 ~ 11:00	上名口ゴミステーション横
	11:20 ~ 11:50	松井地区ゴミステーション横
	13:30 ~ 14:10	くにもと内科小児科医院 駐車場
	14:30 ~ 15:10	いきがいセンター21
15:30 ~ 16:10	ローソン六条院西店駐車場	
6/19(水)	13:30 ~ 16:00	★健康福祉センター
6/20(木)	9:30 ~ 11:30	★健康福祉センター
	17:00 ~ 18:00	
6/24(月)	9:15 ~ 10:00	鴨方東小学校
	10:20 ~ 10:50	かもがた町家公園駐車場
	11:10 ~ 11:40	旧農協深田事業所跡
	13:30 ~ 14:00	かも川手延素麵倉庫 (宇月原)
	14:20 ~ 14:50	ナガヒ口医院駐車場
15:10 ~ 15:30	藤九溶接前駐車場	
9/ 6(金)	13:30 ~ 15:30	健康福祉センター
11/12(火)	13:30 ~ 15:30	健康福祉センター

【寄島会場】

検診日	受付時間	対象地区
6/20(木)	13:30 ~ 15:30	★ふれあい交流館 サンパレア
6/21(金)	9:15 ~ 10:15	★東安倉公会堂
	10:35 ~ 11:35	★浜のかあちゃん寄り道 駐車場
	13:30 ~ 14:15	コミュニティセンター しおさい
6/21(金)	14:35 ~ 15:05	青佐公会堂
	15:25 ~ 16:00	龍城院駐車場

★2台体制で、男女別に検診を行います。

●混雑状況により、受付時間内に受け付けを終了する場合があります。ご了承ください。

消防費/総務費/民生費/農林水産業費
土木費/教育費

◆災害対策事業【9億218万円】

災害に強いまちづくりを推進していくため、農林・公共施設災害対策事業を行うとともに、金光総合支所の耐震改修などを行います。

〔主な内容〕

農林施設災害対策事業、公共施設災害対策事業、ため池ハザードマップ作成事業、金光総合支所耐震改修等事業、健康福祉センタートイレ改修事業、備蓄品等購入事業



教育費

◆キラリと光る未来プロジェクト事業
【4,518万円】

小中学校児童・生徒の学力向上および知・徳・体の調和のとれた更なる成長を目指し、主体的な学びの基盤づくり事業などを実施します。

◆寄島学園整備事業【3億2,292万円】

令和7年4月に開設する寄島学園（義務教育学校）を整備するため、寄島小学校の改修を行います。

【水道事業会計】

◆水道施設耐震化事業【3億7,234万円】

管路施設の健全度を高め、災害発生時の被害軽減や水道水の安定供給を図るため、管路の耐震化および老朽化した施設などの更新を行います。

〔主な内容〕

委託料、工事請負費

【下水道事業会計】

◆下水道施設災害対策事業【41万円】

災害などによる停電時に対応するため、中継ポンプ用に発電機の借上げを行います。



主な事業から見る

令和6年度

当初予算

令和6年度当初予算が3月定例会で可決されました。

予算額は、一般会計が前年度当初比16・5%増の171億円、国民健康保険など特別会計が、0・6%増の85億1746万円、水道事業などの企業会計が0・2%増の42億1845万円となっています。予算総額では9・1%増の298億3591万円を計上しています。

歳入は、市税が前年度当初比1・2%減の36億2406万円、地方交付税が2・1%増の5800万円、市債が130・3%増の2510万円などです。

固本庁財政課 ☎ 44-9004

総務費

◆文書管理・電子決裁システム導入事業 【949万円】

電子中心の文書管理に移行し、ペーパーレス化および業務の効率化を図るため、文書管理・電子決裁システムを導入します。

◆市営バス運行事業【2,170万円】

市民の移動利便性を確保するため、幼児からお年寄りまでどなたでも無料で利用できる市営バス「浅口ふれあい号」を市内6路線(各路線週3日)で運行します。

〔主な内容〕

市営バス運行委託事業

◆ふるさと納税事業【1億1,830万円】

市の更なる発展のために、寄附を広く募集し、歳入確保および地域特産品のPRにつなげます。

〔主な内容〕

返礼品送付事業、ふるさと納税業務委託事業

〔ふるさと寄附金歳入見込額〕

2億円



総務費/農林水産業費/土木費/教育費

◆省電力広域通信網（LPWA）整備事業 【6,712万円】

スマートシティあさくちの実現に向け、防災減災対策、鳥獣害対策および熱中症対策に様々なセンサを活用するため、市独自の通信網を整備します。

民生費

◆認可外保育施設等利用料補助金【151万円】

子育て世帯の経済的負担を軽減するため、保育を必要とする児童のうち、認可保育施設に入所できず、やむを得ず認可外保育施設などを利用している児童の保護者に対して、補助金を交付します。

◆保育体制強化事業補助金【1,152万円】

私立保育所(園)などが実施している保育体制強化事業(保育支援員、スポット支援員配置)に対して補助金を交付します。

衛生費

◆母子保健事業【4,858万円】

妊婦および乳児の健康保持・増進および異常の早期発見・早期治療を図るため、母子保健法に基づき妊婦・乳児一般健康診査事業を実施するほか、産婦健康診査や産後ケア事業の実施、出産・子育て応援給付金の給付などを行います。

◆子ども医療給付事業【1億7,307万円】

満18歳(満18歳に達する日以後の最初の3月31日までの間にある者)までの子どもの医療費の自己負担分を支給します。

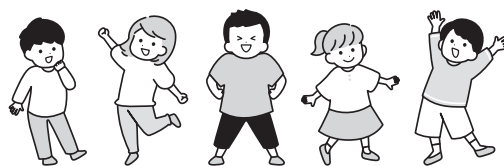

農林水産業費

◆有害鳥獣駆除事業【1,405万円】

有害鳥獣による農林作物などに対する被害の防止を図るため、有害鳥獣の駆除や捕獲檻の貸出などを行います。

商工費

◆観光施設維持管理事業【2,032万円】

観光施設の管理運営、維持補修業務を行います。

〔主な施設〕

藤波池キャンプ場、寄島園地

〔主な内容〕

阿部山公衆トイレ設置事業

土木費

◆建築物耐震診断・改修事業費補助金【256万円】

地震に対する安全性の向上を図るため、住宅および住宅以外の民間建築物に対する耐震診断と木造住宅の耐震改修に対し補助金を交付します。

消防費

◆非常備消防活動事業【1億3,385万円】

消防団活動に要する報酬・手当の支給、資材の購入などのほか、自主防災組織の設立および設立後の防災活動を支援するため、補助金交付などを行います。

(前年度比 16.5%増)

歳出

※金額は1万円未満切り捨てのため、次の合計額と総額は一致しません

教育や福祉、医療のほか、道路整備、消防活動など皆さんの暮らしのために使われます。

〈歳出の目的別分類の状況〉

- 民生費** 52億5,789万円 生活困窮者・児童・高齢者・障害者への福祉に
- 総務費** 26億2,811万円 一般的な管理事務・庁舎の維持管理・戸籍・徴税・選挙などに
- 土木費** 23億3,312万円 公共施設（道路・河川・公園・住宅など）の建設や維持管理に
- 衛生費** 19億4,970万円 各種検診、予防接種や環境保全、ごみ・し尿処理などに
- 教育費** 19億1,810万円 教育委員会・幼稚園・小中学校や社会教育など教育関係に
- 公債費** 14億3,423万円 借入金（元金・利子）の返済に
- 消防費** 7億6,825万円 消防活動や防災に
- 農林水産業費** 4億8,929万円 農林水産業の振興、水路・農道・漁港の管理などに
- 議会費** 1億7,097万円 議会の運営に
- 商工費** 9,904万円 産業振興や観光事業などに
- その他** 5,124万円 災害復旧費・諸支出金・予備費

〈歳出の性質別分類の状況〉

		公債費 14億3,422万円	維持補修費 6億794万円	普通建設事業費 18億4,637万円	災害復旧費2万円	予備費 2,000万円 積立金 3,121万円 投資及び出資金・貸付金 5億1,772万円	
人件費 29億5,931万円	扶助費 26億8,256万円		補助費等 38億7,528万円	物件費 20億6,653万円			繰出金 10億 5,878万円
義務的経費		消費的経費			投資的経費	その他	

用語解説

性質別分類 ▶**人件費**／特別職の報酬、職員の給料や手当などに ▶**扶助費**／生活困窮者・児童・高齢者・障害者などへの支援に ▶**公債費**／借入金（元金・利子）の返済に ▶**補助費等**／各種団体への助成金や一部事務組合への負担金などに ▶**物件費**／消耗品や委託料、備品購入費などに ▶**維持補修費**／公共施設（道路・河川・学校など）の補修に ▶**普通建設事業費**／公共施設（道路・河川・学校など）の建設事業に ▶**災害復旧費**／災害により被害を受けた施設などの復旧に ▶**繰出金**／一般会計から特別会計へ出される費用 ▶**投資及び出資金・貸付金**／公営企業会計への出資金、財団法人等への出捐金および貸付金などに ▶**積立金**／基金（市の貯金）に積み立てられる費用



商工費
3,015円



土木費
71,028円



消防費
23,388円



教育費
58,393円



公債費
43,663円



その他
1,560円

令和6年度の当初予算を会計別にご紹介します。

一般会計予算総額

令和6年度当初予算

一般会計

171 億円

歳入

市の歳入には、市税や地方交付税、国や県からの支出金などがあります。

市税	36億2,406万円	市民税・固定資産税・軽自動車税など市の税金
繰入金	10億1,461万円	基金（市の貯金）を取り崩したお金など
諸収入	3億2,155万円	他の歳入に含まれないお金
繰越金	1億9,955万円	前年度から繰り越されたお金
使用料及び手数料	8,904万円	公共施設の利用料金などや証明書発行といった特定のサービスに対していただくお金
分担金及び負担金	5,045万円	市が行う特定の事業により利益を受ける人から、その受益を限度として払っていただくお金
寄附金など	2億3,657万円	市以外から譲渡される金銭など

自主財源

地方交付税	50億5,800万円	各市町村が一定の水準の行政サービスを維持できるように国から交付されるお金
国庫支出金	21億7,790万円	特定の事務事業実施のため国から交付されるお金
市債	21億2,510万円	特定の事務事業実施のためなどに市が借入るお金
県支出金	10億1,234万円	特定の事務事業実施のため県から交付されるお金
地方消費税交付金	7億6,400万円	地方消費税のうち市町村分で、人口などをもとに県から交付されるお金
地方譲与税など	4億2,679万円	国税として徴収された税で、一定の基準で国から譲与されるお金など

依存財源

※（ ）は前年度比増減率

特別会計予算総額 ▶ 85億 1,746万円 (0.6%)

※金額は1万円未満切り捨てのため、次の合計額と総額は一致しません

会計名	予算額
国民健康保険	36億5,162万円 (△ 2.8%)
後期高齢者医療	8億694万円 (17.8%)
介護保険	40億3,503万円 (1.4%)

会計名	予算額
畑地かんがい給水事業	1,794万円 (8.8%)
益坂財産区	592万円 (△ 0.5%)

※（ ）は前年度比増減率

企業会計予算総額 ▶ 42億 1,845万円 (0.2%)

会計名	予算額
水道事業	12億1,899万円 (4.3%)
下水道事業	29億9,945万円 (△ 1.4%)

〈一般会計〉
市民一人あたりの
年間経費総額
520,580円

※各費目の予算額（千円単位）に対し、人口：32,848人（令和6年3月31日時点）として算出



議会費
5,205円



総務費
80,008円



民生費
160,068円



衛生費
59,355円



農林水産業費
14,896円

なりました!

<https://www.city.asakuchi.lg.jp/>
※トップページのURLは、以前と同じです。



リニューアルのポイント

★デザインの一新

「天文のまち」をイメージし、全体を夜空に見立てた紺色に統一。トップ画面の最上段には、市内の魅力が一目で伝わるよう、市内の象徴的な施設や美しい風景の写真を配置しています。シンプルかつわかりやすく、スマートフォン端末でも見やすいデザインになりました。

★検索機能の向上

ページ上部に「キーワード検索」を配置し、分類を整理しました。また、掲載するページも整理し、情報が探しやすくなりました。

★アクセシビリティへの対応

ウェブアクセシビリティに配慮し、利用環境に関係なく、すべての人が支障なく利用できるようにしました。

新しい機能や変更点

イベントカレンダーをバージョンアップ

市主催や市施設で開催される、さまざまなイベントのタイトル・開催日などを一目で確認できます。また、ジャンルやエリアを絞って検索できるようになりました。



AIチャットボットを導入

浅口市に関するよくある質問にAIが24時間365日答えます。

質問が多いほど、AIが学習し、適切な回答ができるようになります。

画面右下の「せいめいくん」をクリックしてご利用ください。

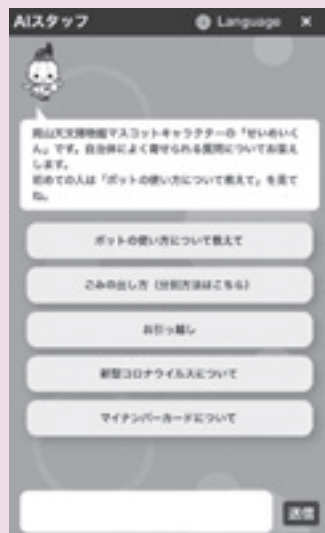

【注意事項】

一部のページのURLが変更になっています。「ブックマーク」や「お気に入り」などに登録している場合は、新しいURLに変更をお願いします。リニューアルから数週間は、検索から市ホームページを閲覧する際、検索結果に新しいホームページが表示されない場合があります。

特設サイト・サブサイトが登場

岡山天文博物館のホームページが特設ページとして生まれ変わりました。また、子育て情報や図書館などのよく検索されるページをサブサイト化し見やすくしています。ぜひチェックしてみてください。

岡山天文博物館



子育て応援サイト

図書館サブサイト



市ホームページが新しく

☎本庁秘書政策課 ☎44-9037

3月26日(火)に市ホームページをリニューアルしました。12年ぶりとなる今回のリニューアルでは、使いやすさや情報の探しやすさを重視して、デザイン・メニューを更新し、新機能を追加しました。



令和7年4月採用

浅口市職員を募集します

期待の
新星☆
発見！



市では、令和7年4月1日採用の職員を、次の職種について募集しています。

募集職種	募集人数	受験資格
一般行政事務職(A) 【一般採用】	3人程度	平成6年4月2日以降に生まれた人で、次のいずれかに該当する人 ①学校教育法に基づく大学(短期大学を除く。)を卒業した人、または令和7年3月31日までに卒業見込みの人、またはそれと同等以上の学力を有する人 ②独立行政法人大学改革支援・学位授与機構から学士の学位を授与された人、または令和7年3月31日までに授与される見込みの人
一般行政事務職(L) 【自己アピール採用】 (※1)		平成6年4月2日以降に生まれた人(学歴は問いません)で、高等学校・大学などのスポーツ・文化芸術・研究・学術分野やその他の分野において、全国大会またはそれに準ずる大会・コンクールなどに出場・入賞したことや、国際貢献活動などを長期間行うなど、大きな実績・成果を挙げた人
土木技術職(C) 【一般採用】	若干名	平成6年4月2日以降に生まれた人で、申込時点において、学校教育法に基づく大学・短期大学・高等学校などにおいて、土木に関する課程を修めた人
土木技術職(D) 【実務経験者採用】 (※2)	若干名	平成元年4月2日以降に生まれた人(学歴は問いません)で、申込時点において、土木に関する実務経験が5年以上あり、技術士(建設部門または上下水道部門)、1級土木施工管理技士、2級土木施工管理技士のうち、いずれかの資格を有する人
幼稚園教諭・保育教諭・保育士(F)	3人程度	平成6年4月2日以降に生まれた人で、教育職員免許法による幼稚園教諭普通免許および児童福祉法による保育士資格の両方を有し、保育士登録済みの人、または令和7年3月31日までに取得・登録見込みの人

(※1) 市では、これまでの自発的・自主的な活動などにおいて、大きな実績や成果を収める過程で培われた能力を市政のために発揮したい人を対象とした自己アピール採用試験を設けています。

(※2) 実務経験者採用試験においては、専門試験を廃し、経験や資格を重視した試験を行います。

● 受験資格や試験の方法など、詳しくは受験案内でご確認ください。



試験

【第1次試験】 試験日：6月16日(日)

場 所：健康福祉センター(鴨方町)

試験科目：適性検査…全職種、教養試験…全職種、
専門試験…土木技術職(C)、幼稚園教諭・保育教諭・保育士(F)のみ
口述試験(面接など)…一般行政事務職(L)のみ

【第2次試験】 作文、面接など

【第3次試験】 面接など



市職員採用
ホームページ

受験手続

受付期間 **5月28日(火)までに申込書類を提出**(持参、郵送にかかわらず、当日必着)
8時30分～17時15分(土日・祝日は除く)

受付場所 本庁総務課(市役所本庁舎2階)

申込書類 試験申込書、受験票、自己アピールシート(一般行政事務職(L)のみ)

※受験案内および申込書類は、市ホームページからダウンロードできるほか、本庁総務課・各総合支所・教育委員会事務局(中央公民館内)でも受け取れます。

〒本庁総務課 ☎44-7000

活用しませんか 空家の補助制度



危険空家の除却費を一部補助します

対象（次の条件を満たす市内の空家）

- 特定空家など（※）に認定されたもの、またはそれになり得るもので、近隣住家または道路などへの影響度が高いと認められるもの
※特定空家…放置すると周囲へ衛生上・保安上の危険があると判断された空家のこと。
- 所有権以外の権利が設定されている場合は、その権利を有するすべての人から同意を得ているもの
- 公共工事などに伴う移転などの補償の対象となっていないもの
- 居住その他の使用がなされていない状態が、概ね1年以上経過したもの

対象者

- 補助対象空家の所有者またはその法定相続人、またはそれらの人の承諾を得た人
- 市税などを滞納していない人
- 暴力団または暴力団員などでない人

対象事業

施工業者が行う除却工事（建築物およびこれに付属する工作物の全部撤去）または除却工事と附帯工事（敷地に存する門扉・塀・立木等の撤去）

補助額

補助事業に要する経費の2分の1以内（千円未満切捨て）上限50万円

その他

- 補助交付決定前に、工事の契約をしている場合は補助対象外
- 関係法令を遵守すること（建設リサイクル法など）

手続き

補助要件・提出書類の案内をしますので、補助金を申請する場合は、必ず事前にご相談ください。

事前相談の受付開始日

5月13日（月）から本庁まちづくり課で受け付け
※今年度の予算に達したとき、または令和6年12月6日（金）に受け付けを終了します。

空家の改修費等を一部補助します

対象（次の条件を満たす市内の空家）

- 一戸建て住宅で、市の空家情報バンクに登録したもの、または売買、賃貸に関する不動産業者との媒介契約を締結したもの

対象者

- 空家所有者または空家居住予定者（契約を締結し、5年以上居住すること）
- 市税などを滞納していない人
- 暴力団または暴力団員などでない人

対象事業

施工業者が行う住居としての機能を回復または向上させ、設備を改善するための工事で、その経費が30万円以上のもの

補助額

補助事業に要する経費の2分の1以内（千円未満切捨て）上限30万円

その他

- 補助交付決定前に、工事の契約をしている場合は、補助対象外
- 関係法令を遵守すること

手続き

補助要件・提出書類の案内をしますので、補助金を申請する場合は、必ず事前にご相談ください。

事前相談の受付開始日

5月13日（月）から本庁まちづくり課で受け付け
※今年度の予算に達したとき、または令和7年1月末に受け付けを終了します

固本庁まちづくり課 ☎44-9044

みんなで取り組む ごみ減量 vol.15

■市内で出た燃えるごみの量

令和6年3月	446.91 t
前年同月	515.27 t

固本庁環境課 ☎44-9043

令和4年度のリサイクル率と1日1人あたりのごみ排出量は次のとおりです。

	浅口市	全国平均	〈参考〉人口10万人未満の市町村1位
リサイクル率	19.0%	19.6%	84%
1人1日当たりのごみ排出量	927 g	880 g	283 g

無駄なごみを出さないように物を大事に、長く使うことを心がけましょう。

音訳ボランティア養成講座

浅口はるか会は、目の不自由な方のため、市広報紙などの音声訳CDを作成しているボランティア団体です。この講座では、聞き取りやすい発音、発声法や朗読技術などを教わります。

日にち 6月12日(水)、7月10日(水)、
8月7日(水)、9月10日(火)、
10月8日(火)

時間 10時～12時

場所 健康福祉センター3階 多機能研修室

講師 大前 栄克さん
(フリーアナウンサー・
山陽新聞カルチャー講座講師)

参加費 無料 **定員** 先着10人

申込み 6月3日(月)までに
問い合わせ先へ



岡市社会福祉協議会 ☎44-7744

青少年の国際交流
中国へ行こう！

岡山県の友好提携先である中国江西省の主催で、中国江西省への青少年訪問事業が実施されます。江西省高安市と交流している浅口市からも高校生を対象に参加者を募集します。

日程 8月18日(日)～24日(土)(6泊7日)

場所 中国江西省

対象 市内在住の高校生で応募条件を満たす人

定員 8人(応募者多数の場合抽選)

申込み 問い合わせ先へ

●応募の条件や方法など、詳しくは市ホームページをご覧ください。



市ホームページ

岡教育委員会事務局ひとづくり推進課
☎44-7001

障害がある人の
出張おしごと相談会

就職や仕事の悩み・困りごとなど、障害がある人の仕事に関する相談に応じます。

日時 5月24日(金)
13時30分～16時30分

場所 健康福祉センター3階 団体会議室

対象 障害のある人

●障害のある人の家族や支援者からの相談も受け付けます。

持参品 障害者手帳、履歴書など職歴がわかるもの(どちらも持っていない場合は不要)

申込み 問い合わせ先へ



岡倉敷障がい者就業・生活支援センター
☎086-434-9886

Jアラートの全国一斉情報伝達試験
および緊急地震速報訓練を行います

大規模災害や弾道ミサイル発射などの緊急事態に備えて、Jアラート(全国瞬時警報システム)により国から送られる緊急情報を市民の皆さんへ瞬時に伝えるための試験放送を行います。

	日にち	時間
全国一斉 情報伝達試験	5月22日(水)	11時
	8月28日(水)	
	11月20日(水)	
	令和7年2月12日(水)	
緊急地震速報 訓練	6月20日(木)	10時
	11月5日(火)	

内容

- 防災行政無線屋外スピーカーからの音声放送
- 防災アプリ・あさくちメールの配信

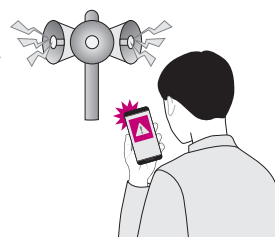

岡本庁くらし安全課 ☎44-9006



5月5日～11日は児童福祉週間です

国では、昭和22年から、毎年5月5日「こどもの日」からの1週間を「児童福祉週間」と定めて、児童福祉の理念の普及・啓発に取り組んでいます。

子どもたちが、家庭や地域で豊かな愛情に包まれながら、個性豊かにたくましく育つ社会をつくるためには、それを応援する環境整備が必要です。

市では、安心して出産し、喜びや楽しみを感じながら子育てができ、子どもが親や地域の愛情を感じてのびやかに育つまちを目指します。

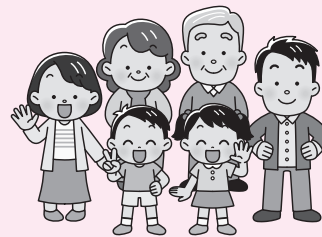

5月13日は民生委員・児童委員の日です

民生委員制度は、大正6年5月12日に岡山県で公布された済世顧問制度から始まりました。今年5月13日を「民生委員・児童委員の日」岡山県一斉取り組み日として、市民生委員児童委員協議会では、学校・関連機関・地域と連携して小・中学校などで「あいさつ・登下校の見守り運動」に取り組めます。

福祉・健康・育児・教育などの暮らしに関する困りごと、悩みごとは、気軽に最寄りの民生委員・児童委員に相談してください。民生委員・児童委員は守秘義務があり、相談内容が漏れることはありません。

岡社会福祉課（健康福祉センター内） ☎44-7007

岡金光総合支所 ☎42-7302

岡寄島総合支所 ☎54-5114



土木工事などにおける埋蔵文化財の取り扱い

市内で開発行為を行う場合、埋蔵文化財保護のための手続きを行ってください。

1 埋蔵文化財の所在有無の照会を

建築・土木工事を行う場合は、その予定地内に埋蔵文化財が所在するかどうかを、ひとづくり推進課に確認依頼書を提出してください。（開発計画策定後できるだけ早い段階で行ってください）

2 発掘の届出・通知を

埋蔵文化財包蔵地内での土木工事などを行う場合は、岡山県教育委員会教育長宛てに「埋蔵文化財発掘の届出・通知」をしてください。

●民間事業者の場合

工事が実施される60日前までに岡山県教育委員会へ届出

●国の機関・地方公共団体などの場合

事業計画を策定する前にひとづくり推進課へ通知

3 文化財の取扱いの指示を受ける

発掘の届出・通知に対し、岡山県教育委員会から発掘調査・工事立会・慎重工事の指示が文書で出されます。

農作業や土木工事などの時に埋蔵文化財を発見した場合

現状を変更せずに、速やかに岡山県教育委員会に届出をしてください。土地の現状の変更が一定期間禁止されます。埋蔵文化財包蔵地と同じ取り扱いとなるため、必ず事前に埋蔵文化財の把握をしてください。

出土品の取り扱い

市教育委員会が保管し、展示・公開・研究資料あるいは教材として活用します。また、出土品は遺失物法により県に帰属します。

●法律上、土地の所有者は出土品の所有権がありますが、文化財としての意義の理解と関係権利を放棄していただくようお願いしています。

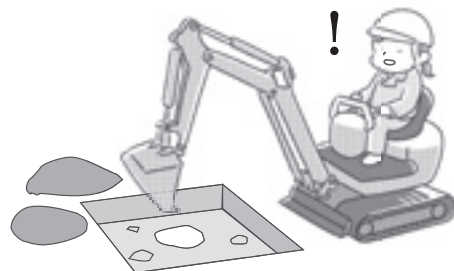

岡教育委員会事務局ひとづくり推進課 ☎44-7055



地域の安全を見守り続けて34年 市長感謝状を贈呈

3月25日、平岡敏子さんに市長感謝状が贈られました。平岡さんは、金光町交通安全母の会の会員として34年間、子どもたちの通園通学時の見守り活動など地域の交通安全の推進に努めました。また、平成25年4月からは同会の会長として、会の運営や会員の育成にも取り組まれました。市長から感謝状を受け取った平岡さんは「交通安全母の会に携われたことがうれしい」とこれまでの活動を振り返り周囲への感謝を語りました。

手延べ麺が「100年フード」に認定 鴨方町手延素麺生産者協議会が市長に報告

3月25日、鴨方町手延素麺生産者協議会の会長ら4人が、備中鴨方手延べ麺が「100年フード」に認定されたことを市長に報告しました。これは、地域で世代を超え受け継がれてきた食文化を「100年フード」として文化庁が認定するものです。県内での認定は、日生カキオコや津山の牛肉料理(ホルモンうどん)などに続き5件目。同協議会会長の最上和洋さんは「とても嬉しい、これを機にもっとたくさんの人に鴨方の手延べ麺を広めていきたい」と喜びを語りました。

100歳
おめでとうございます



伊澤 政逸さん (鴨方町)
【大正13年4月1日生】
長寿のひけつは？

バランスのいい
食事をする



かつての姿、復元に向けて 三ツ山にクロマツを植栽(住吉満教育基金を活用)

3月28日、寄島町の沖合に浮かぶ三ツ山にクロマツを植樹しました。市教育委員会では、令和2年度から「市指定名勝三ツ山の景観復元事業」に取り組んでいます。この日は、樹木医の古城富士夫さんや市職員が参加。3つの山それぞれに約30cmのクロマツの苗木を7、8本ずつ植えました。三ツ山には、平成24年頃までクロマツが自生していましたが、松食い虫や台風などの影響を受けて枯れてしまいました。植栽したクロマツは、これから約5年で定着するそうで、今後も経過観察などを続けます。

金光町文化協会 社交ダンス部 25周年を記念し生涯学習発表会を開催

4月7日、金光公民館でジョイジョイダンスクラブが25周年を記念した生涯学習発表会を開催し、ダンサーや観客など70人が集まりました。同クラブは、文化協会社交ダンス部として、現在18人で活動しています。この日は、華やかな衣装に身を包みキレイのあるダンスを披露しました。最年長者であり結成当初から同クラブに属する勝田朝子さん(95歳)は「25周年を迎えて嬉しい、社交ダンスは私の生きがい、これからも続けたい」と語りました。





催し・講座

ちびっぴらなたりっむ

日時 5月11日(土)

25日(土)

9時30分～10時30分

岡山天文博物館

幼児と保護者

対象 プラネタリウム

内容 「ハーゼルナッツ」

と、にじの会による

「楽しいおはなし会」

定員 30人

参加費 入場料と観覧料

(幼児は無料)

● 放映中の出入りは自由。

岡山天文博物館

☎44-2465

君も望遠鏡博士になろう!

『せいめい望遠鏡見学ツアー』

岡山天文博物館の隣にある

「せいめい望遠鏡」のしくみや

歴史をご紹介します。大きな

望遠鏡を目の前で見てみま

せんか?

日時 5月18日(土)

11時30分～12時15分

場所 岡山天文博物館

定員 先着10人

参加費 200円と入館料

申込み 問い合わせ先へ電話

● 望遠鏡の点検などにより、

見学日時の変更および中止

になる場合があります。

● 空きがある場合は当日受け

付けを行います。

岡山天文博物館

☎44-2465

京都大学せいめい望遠鏡
電視観望会

せいめい望遠鏡の見学や、

カメラで捉えた天体の映像を

モニターに映して、リアルタ

イムで観測します。普段は研

究者しか立ち入れない場所で

貴重な体験ができます。

日時 5月18日(土)

18時30分～21時

集合場所 岡山天文博物館

対象 一般・小学生以上

定員 30人(応募者多数

の場合は抽選)

参加費 高校生以上

1,000円、

小中学生500円

申込み 5月10日(金)ま

でに電子申請また

は問い合わせ先へ



岡山天文博物館

岡山天文博物館

☎44-2465

みんなで国際理解

『Feel Free to Join』

世界各国の人から話を聞き、

異文化理解を深めましょう。

日時 5月25日(土)

13時30分～15時

場所 健康福祉センター

講師 クラブチエクオレナさん

(ウクライナ出身)

参加費 300円(小・中学

生は100円、幼児・

外国人は無料)

申込み 不要

岡山国際交流協会事務局

(教育委員会事務局ひとづくり

推進課内) ☎44-7001

おせらの折紙と
むかしばなし

日時 6月5日(水)

13時30分～15時30分

場所 かもがた町家公園

交流館

内容 折り紙と折り紙に

まつわる昔話

講師 かもがた町家管理組合

むかしむかしの皆さん

定員 先着10人

参加費 無料

申込み 問い合わせ先へ

岡山かもがた町家公園

☎45-8040

金光町文化協会

春の健康ウォーク

『安倍晴明ゆかりの地を歩く』

日時 5月12日(日)

9時30分～12時

(雨天中止)

集合場所 金光駅北口

コース 金光占見地区の安

倍晴明ゆかりの地

参加費 無料

申込み 不要

● 約2時間歩きます。

● 飲み物など必要な物は各自

でご準備ください。

● 駐車場は、金光総合支所・

金光公民館をご利用くださ

い。

岡山歴史探訪会(林)

☎44-7056

まちや茶会

子どもから大人まで楽しく

お茶の文化を学べるお茶会で

す。

日時 6月2日(日)

10時～15時

場所 かもがた町家公園

席主 今井 宗敏さん

石井 宗初さん

参加費 500円(お茶券)

岡山かもがた町家公園

☎45-8040



第19回 皋墨会南画作品展示会

日時 5月18日(土)

9時30分～16時30分

5月19日(日)

9時30分～16時

場所 健康福祉センター3階

多目的ホール「シリ

ウス」・多機能研修室

岡皋墨会(鴨方町文化協会水

墨画)(後藤)

☎070-3777-6530

第3回

かもがたフォトクラブ写真展

かもがたフォトクラブが計

30点の作品を展示します。

日時 5月17日(金)

19日(日)

場所 中央公民館1階

第1会議室

かもがたフォトクラブ

(鴨方町文化協会写真部)(林)

☎44-7056

令和6年度狩猟免許試験

野生鳥獣を捕獲するには、「狩猟免許」が必要です。

県では今年度、次のとおり県内6か所で狩猟免許試験を実施予定です。受験手続きなど、詳しくは岡山県農林水産部鳥獣害対策室のホームページ、または備中県民局森林企画課にお問い合わせください。

狩猟免許取得の費用に対する補助制度については、本庁産業振興課にお問い合わせください。

試験日・場所

●いずれの場所でも受験できます

日にち	場 所
6月21日(金)	勝山文化センター(真庭市勝山)
7月7日(日)	体験学習施設百花プラザ(岡山市東区西大寺南)
7月26日(金)	マービーふれあいセンター(倉敷市真備町箭田)
8月28日(水)	グリーンヒルズ津山リージョンセンター(津山市大田)
9月20日(金)	たいこまるプラザ(高梁市成羽町下原)
12月12日(木)	体験学習施設百花プラザ(岡山市東区西大寺南)

※各会場に定員があります。

※日程が変更する可能性があるため、最新情報は県のホームページでご確認いただくか、備中県民局森林企画課までお問い合わせください。

●市では、地区に対してイノシシ用捕獲檻の貸し出しを行っています。

詳しくは、本庁産業振興課までお問い合わせください。



備中県民局森林企画課 ☎086-434-7052

本庁産業振興課 ☎44-9035

市内の
イベント情報は
右記QRコードから



市ホームページ
「イベントカレンダー」

ドリームジャンボミニも同時発売

1等・前後賞

ドリームジャンボ

5
億円

県内での宝くじの売り上げは、公園、学校などの教育施設の充実など、県民のみなさんの身近なところに役立てられています。宝くじは、「県内」でご購入ください。

発売期間

5/8(水)

～6/7(金)

お問い合わせ先/岡山県総務部財政課 TEL 086-226-7254



有料広告

最下段は有料広告です。掲載している広告の内容などのお問い合わせは、直接広告主へお願いします。

募集

かもがた町家管理組合員

おもてなしの心で来園者を迎えるお手伝いを、一緒にしてみませんか。体験もできま
すので、気軽にご参加ください。

活動内容

- 歴史的建築物や文化財の解説や案内
- 町家公園の清掃や植物の管理
- 喫茶食堂「まちや亭」でもてなし
- 琴・茶道・生花による文化的行事
- その他イベントなど

かもがた町家公園
☎4518040

自衛官

防衛省倉敷地域事務所では、令和6年度採用の自衛官を募集しています。

種目

- 自衛官候補生・随時
- 第1回一般曹候補生…5月7日（火）まで

- 第2回幹部候補生（一般・医科・歯科）…6月13日（木）まで

受験資格など詳しくは、事務所にお問い合わせください。

防衛省倉敷地域事務所

☎086142217358
平日9時45分～18時30分

お知らせ

重要土地等調査法に基づく注視区域の指定

内閣府は「重要土地等調査法」に基づき、市内の一部区域を注視区域に指定しました。注視区域は、重要施設（防衛関係施設など）の機能を阻害する土地などの利用を防止するために、内閣府が指定するものです。今後、指定された区域内の土地・建物で重要施設の機能を阻害する行為が行われていないか内閣府が調査を行います。

詳しくは、内閣府ホームページまたは問い合わせ先へ

市内の注視区域

鉢山無線中継所（寄島町）を中心とした周囲おおむね1

kmの区域



内閣府重要土地

内閣府重要土地等調査法

コールセンター
☎05701001125
平日9時30分～17時30分

軽自動車税種別割 口座振替済通知書は 送付しません

継続検査（車検）の際に、軽自動車税納付確認システム（軽INKS）で納付情報が確認できた場合、納税証明書の提示は不要です。

このため、口座振替済通知書の送付を行いませんので、ご了承ください。

なお、二輪の小型自動車は納税証明書の提示が必要のため、引き続き納税証明書を送付します。

岡本庁税務課

☎4419040

軽自動車税種別割の減免

身体障害者手帳・療育手帳・精神障害者手帳等をお持ちの人は、軽自動車税（種別割）が、減免される場合があります。

- 毎年、申請が必要です。

令和5年度に減免された人には、5月中旬に、納税通知書と一緒に申請書類を送付します。減免の条件や申請方法など詳しくはお問い合わせください。

申請期限 5月31日（金）

岡本庁税務課

☎4419040

公共下水道の排水設備 指定工事店の新規登録 および更新

市内で排水設備工事を行うには、市の指定を受ける必要があります。

受付期間

6月3日（月）～6月28日（金）の8時30分～17時15分（土日を除く）

条件

- ① 次の①～⑤すべてを満たすこと
- ② 責任技術者が1人以上専属していること
- ③ ② 工事の施工に必要な設備

および機材を有していること

③ 岡山県内に営業所があること

④ 市税の滞納がないこと

⑤ 欠格要件に該当しないこと

手数料 1件1万円

岡本庁下水道課（金光総合支所内）

☎4217305

横断旗のご寄附 ありがとうございました （敬称略）

横断旗500本
（明王院照隅会）

● 市内通学路に設置して活用させていただきます。

岡本庁くらし安全課

☎4419006



手話をやってみよう! vol.59

「パラリンピック」

- ①右手の人差し指、中指、薬指の指先を左に向けて胸の前に置きます。
- ②そのまま右手首を返して斜め上に跳ね上げます。大会のマークをイメージしているそうです。



動画でも確認できます



石井 恵子さん
(浅口手話サークル「青い鳥」)

閩社会福祉課(健康福祉センター内)
☎44-7007 FAX44-7110

大型連休中は閉鎖します
資源物ストックヤード

次の期間、市役所本庁・金光総合支所・寄島総合支所の資源物ストックヤードを閉鎖します。

閉鎖期間

5月2日(木) 15時～
5月7日(火) 9時～

期間中、資源物は家庭で保管していただき、連休明けにお持ち込みください。ご協力をお願いします。

閩本庁環境課

☎44-9043

ハンセン病元患者家族への
補償金支給

対象となるハンセン病元患者の家族に、補償金が支給されます。

この補償金は、国の誤った政策により、元患者家族の皆さまに多大の苦痛と苦難を強いてきたことを心からお詫びし、その精神的苦痛を慰謝するものです。

請求に関する情報が、請求者および指定する人以外に知られることはありません。まずはお問い合わせください。

対象者

- ①配偶者(事実婚も含む)

- ②親・子 ③親・子の配偶者 および配偶者の親・子など
- ④兄弟姉妹 ⑤祖父母・孫 ⑥祖父母・兄弟姉妹・孫の配偶者 および配偶者の祖父母・兄弟姉妹・孫など ⑦曾祖父母・ひ孫・おじ・おば・おい・めい

同居など一定の要件が必要な場合があります。

補償金額

- ①②③④ 180万円、
- ⑤⑥⑦ 130万円

請求期限 11月21日(木)

閩厚生労働省補償金担当窓口

☎03-359512262
平日10時～16時



厚生労働省
ホームページ

禁煙で守ろう

自分と大切な人の健康

世界保健機関(WHO)は、毎年5月31日を「世界禁煙デー」、厚生労働省では毎年5月31日から6月6日までを「禁煙週間」と定めています。

喫煙者が直接吸い込む煙(主流煙)よりも、たばこの先から立ち上る煙(副流煙)

の方が有害物質を含みます。禁煙は、がんや循環器疾患などの生活習慣病の予防に重要です。これを機に、禁煙や受動喫煙の防止に取り組んでみませんか。

定期的な検診を

喫煙者がなりやすい肺がんの初期では自覚症状が少ないことが多いです。早期発見のためにも年に1度は検診を受けましょう。検診について詳しくは2・3ページをご覧ください。

閩健康こども福祉課

(健康福祉センター内)

☎44-7114



葬儀のことなら

葬祭ホール

絆

- 法要・小さなお葬式も承ります
- 他社会員の方もご相談ください
- いざという時の備えに事前相談
- 納得できる価格でお手伝い

24時間受付

TEL(0865)67-6767



吉相グループ

お墓のことは吉相まで
TEL(0865)65-3606

有料広告

職員人事異動

(4月1日付)

《》内は旧任
課長級以上の異動と新採用職員は、次のとおりです。

【部長級】

上下水道部長

武 弘一《金光総合支所長》

教育委員会事務局理事

竹本 好之《寄島総合支所長(兼)市民生活課長(兼)老人福祉センター所長》

【課長級】

市民課長

山本 省吾《寄島総合支所産業建設課長》

高年齢者支援課長

秋山 理《まちづくり課長》

産業振興課長

瀬良 昌弘《教育総務課長(兼)施設係長》

まちづくり課長(兼)企業誘致係長

田野 彰一《工業団地推進室長》

水道課長

小椋 章宏《金光総合支所産業建設課長》

金光総合支所長(兼)税務係長

加上 正浩《金光総合支所市民生活課長(兼)税務

係長

加藤 正浩《金光総合支所市民生活課長(兼)税務

係長

村上 日佳里

産業振興課主事

藤澤 彩加

健康こども福祉課主事

係長《

寄島総合支所長(兼)老人福祉センター所長

田中 有正《ひとづくり推進課長(兼)鴨方海洋センター所長》

教育総務課長

大島 永太郎《水道課長》

保育未来課長

平松 直美《高年齢者支援課長》

ひとづくり推進課長(兼)鴨方図書館長(兼)鴨方郷土資料館長(兼)鴨方海洋センター所長

佐藤 秀志《産業振興課長》

中津留 奈那

財政課主事

岡本 永遠

くらし安全課主事

武田 神楽

宗田 将門

市民課主事

大瀬 留夏

産業振興課主事

村上 日佳里

まちづくり課主事

河本 祥弥

教育総務課主事

原田 里沙子

学校教育課主事

天野 孝紀

ひとづくり推進課主事

掛谷 優吾

六条院こども園保育教諭

水松 彩佳

寄島こども園保育教諭

宮本 御子

福武 由起

竜南保育園保育士

溝口 侑里

《退職(3月31日付)》

米田 恵美《市民課長》

笠原 清美《保育未来課長》

岡本庁総務課

☎44-7000

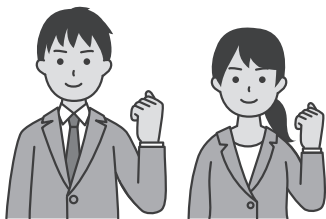

大切に思う気持ちで

猫は正しく飼いましょう

①室内で飼いましょう

室内で飼うことで、猫が病気になったり交通事故に遭ったりすることを防げます。また、ふん尿などによる近隣住民への迷惑防止にもつながります。猫の習性を理解し、不妊去勢手術をしたうえで環境を整えると、室内でも猫にストレスを与えずに飼うことができます。

②不妊去勢手術を行いましょう

メスは生後6か月頃から年に2~4回発情します。交尾をするとほぼ確実に妊娠し、1度に3~6匹の子猫が産まれます。また、オスは生後6か月頃からけんかや尿スプレーなど特有の行動を行うようになります。不妊去勢手術により、望まない多産や尿スプレー被害を防ぐほか、泌尿生殖器の病気の予防にもなります。

●人畜共通の感染症もありますので、可愛くても口移しはせず、猫の爪はこまめにきりましょう。



岡本庁環境課 ☎44-9043

玉島税務署からのお知らせ

給与支払者向け定額減税説明会を開催します（無料）

今年3月、令和6年度税制改正法案が成立し、令和6年分所得税について、定額減税による所得税の特別控除（定額減税）を実施することになりました。

これにより、給与支払者の皆さまには、6月1日以後最初に支払う給与などの源泉徴収を行う際に、定額減税を行っていただく必要があります。

玉島税務署では、給与支払者の皆さまが定額減税事務をスムーズに行えるよう次の日程で説明会を開催します。

開催日程

日にち	時間	定員	場所
5月7日（火）	13時30分～15時	各日 25人	玉島税務署 2階大会議室 （倉敷市玉島阿賀崎二丁目1-50）
5月23日（木）	10時30分～12時		
5月29日（水）	13時30分～15時		金光公民館

内 容

定額減税制度の概要に関するDVD上映・職員による補足説明・質疑応答

●給与所得以外の定額減税に関する質問には対応できない場合があります。

対 象

給与支払者

申 込 み

国税庁公式LINEから電子申請



国税庁LINE
公式アカウント

給与支払者向け所得税定額減税コールセンター

定額減税制度における給与の源泉徴収に関する一般的な質問や相談を受け付けています。

☎0570-02-4562 平日9時～17時（料金は全国一律）

●より詳しいことを相談したい場合は、所轄の税務署に電話で個別相談の予約をしてください。

定額減税制度に関して、詳しくは国税庁ホームページ「定額減税特設サイト」をご覧ください。



国税庁
ホームページ

問い合わせ先

〒713-8601

倉敷市玉島阿賀崎二丁目1-50 玉島税務署 法人課税部門

☎086-522-3199

広告募集中

活用してみませんか？『広報あさくち』『市ホームページ』

毎月1日発行の「広報あさくち」は、各家庭や市内店舗などに配布されています。イベントや商品PRなどに、ぜひご活用ください！

掲載申込方法など、詳しくは市ホームページでご確認いただくか、本庁秘書政策課までお問い合わせください。

媒体	種別	大きさ	色	月額掲載料
広報紙	A広告	縦4.5cm×横17.4cm	フルカラー	4万円
	B広告	縦4.5cm×横17.4cm	2色	2万円
	C広告	縦4.5cm×横8.7cm	2色	1万円
市HP	トップページ 最下部	縦50ピクセル×横170ピクセル	フルカラー	1万円

☎本庁秘書政策課 ☎44-9037

スポーツ

寄島グラウンド・ゴルフ大会

日時 6月6日(木)
8時30分～
(雨天時・6月7日(金)に
順延)

場所 三ツ山スポーツ公園
対象 寄島町在住者・在勤
の成人

内容 個人戦24ホール
1人300円

申込み 5月26日(日)17時
まで

岡教育委員会事務局寄島分室
☎54-3110

エンジョイバレーボール大会

日時 6月28日(金)
19時～
対場所 天草公園体育館
市内在住・在勤者
(9人制で男子は3
人以下、女子のみで
も参加可)

参加費 1チーム1,000
円(キャプテン会議
時に集金)

申込み 6月8日(土)17時ま
でに問い合わせ先へ

●6月13日(木)19時30分
から中央公民館でキャプテン
会議を行います。

**岡教育委員会事務局ひとづくり
推進課** ☎44-7001

相談

教育相談(要予約)

不登校、社会・学校不適応、
一般育児問題など、子どもの
健全な育成のために、臨床心
理士が相談に応じます。相談
は無料です。

日	時	場所
5月18日(土) 6月1日(土)	9時～12時	金光公民館図書室
5月11日(土) 5月25日(土) 6月8日(土) 6月22日(土)	9時～12時	中央公民館
5月18日(土) 6月1日(土)	14時～17時	ふれあい交流館 「サンパレア」

●いずれの会場でも相談を受
けることができます。

岡教育委員会事務局金光分室
☎42-2845

岡教育委員会事務局学校教育課
☎44-7012

岡教育委員会事務局寄島分室
☎54-3110

人権・行政相談(無料)

いじめ・差別・DV・児童
虐待など人権に関する問題の
相談に人権擁護委員が応じま
す。また、国・県・市などが
行う行政施策に対する疑問、
苦情、要望などの相談に行政
相談委員が応じます。

●申し込み不要。いずれの会

日	時	場所
5月20日(月) 6月3日(月)	9時～11時	金光総合支所
5月17日(金) 6月3日(月)	13時～15時	浅口市役所
5月15日(水) 6月3日(月)	13時～15時	寄島総合支所

場でも相談を受けることが
できます。

岡本庁市民課
☎44-9042

無料法律相談(要予約)

土地・家屋のトラブル、金
銭の貸借、夫婦間のもめごと
など日常生活で起きるさまざ
まな法律問題の相談に弁護士
が応じます。(1人30分)

申し込みの際は、氏名、
住所、電話番号、相談内容
の番号(①相続②金銭③離
婚④交通事故⑤不動産⑥そ
の他)をお伝えください。ま
た、必要に応じて相手方の氏
名(社名など)もお尋ねする
場合があります。

日時 6月4日・18日(火)
13時～16時

対場所 浅口市役所
市内在住者

申込み 5月8日(水)8時
30分から問い合わせ
先へ

●同じ人からの相談は、年度
内1回まで。

●市行政に関わる相談などは
不可。

岡本庁市民課
☎44-9042

法務局の常設相談(無料)

日常生活での悩みごとや各
種ハラスメントなどの相談に
人権擁護委員が応じます。

日時 毎週(水)(祝日除く)
9時～12時

場所 岡山地方法務局笠岡
支局(笠岡市十一番
町3-2)

申込み 不要
岡笠岡人権擁護委員協議会
☎0865-6215295

有料広告

倉敷市 オリーブハウス
live House

お家のことはお任せください
豆電球一個でも交換に行きます

不動産仲介(住宅・土地・賃貸)／賃貸管理／不動産買取／土地分譲／ハ
ウスクリーニング／空き家&空き土地管理(草刈り代行)／リフォーム・リ
ノベーション／屋根工事／解体工事／外構工事 etc.

株式会社 オリーブハウス TEL086-523-5005

■営業時間：10時～18時／休み：日曜・祝日
■倉敷市新倉敷駅前3-111-1
■宅地建物取引業者免許番号：岡山県知事(1)第5804号



最下段は有料広告です。掲載している広告の内容などのお問い合わせは、
直接広告主へお願いします。

出張ハローワーク(要予約)

就職・職業相談、求人情報の提供、紹介状の発行、履歴書の書き方指導などハローワーク笠岡の職員が対応します。

日時 5月17日(金)
6月7日・21日(金)
10時～15時(12時～13時は除く)

場所 健康福祉センター
市内在住者

申込み 問い合わせ先へ
岡本庁市民課
☎44-9042

サポステ出張相談(要予約・無料)

くらしき地域若者サポートステーション(通称「サポステ」)は、中学校卒業後、さまざまな要因で無業状態にある若者の職業的自立(復学を含む)を支援する機関です。就労や自立に関する悩みなどの相談に応じます。

日時 5月21日(火)
6月18日(火)
14時～16時

場所 健康福祉センター
市内在住の15～49歳の働くことや将来に

ついて不安を抱えている人やその家族

申込み 問い合わせ先へ
岡くらしき地域若者サポートステーション
☎086-486-5162

認知症介護者の会とさえあい

認知症の人を介護する家族が日頃抱えている悩みや不安を話し合う会です。

日時 5月28日(火)
10時～11時45分

場所 健康福祉センター2階
ボランティア研修室

対象 認知症の人を介護する家族や、認知症介護の経験を持つ家族

内容 座談会・情報交換など

申込み 不要
岡高齢者支援課(健康福祉センター内)
☎44-7388

被害相談(無料)

日時 5月12日・19日(日)
6月2日・16日(日)
13時～15時

場所 金光公民館

申込み 不要
岡中国断酒修養会

☎090-4105-1945

日曜公証無料相談(要予約)

日時 5月12日(日)
6月9日(日)
7月21日(日)
9時～15時

場所 笠岡公証役場(笠岡市笠岡507-74)

内容 遺言・任意後見、離婚給付契約(養育費・財産分与など)、借

地借家の賃貸借、金銭貸借など

相談無料。秘密厳守。予約などについては、問い合わせ先へ。
岡笠岡公証役場
☎0865-62-5409



身体障害者巡回更生相談(無料)

対象 身体障害者手帳所持者

相談内容 ●補装具(車いすなど)の処方や適合判定
●自立支援医療(更生医療)の判定
●その他更生相談に関すること

申込み 相談日の10日前までに社会福祉課または各総合支所へ

※巡回相談日以外にも岡山県身体障害者更生相談所(岡山市)で定期的に来所判定を実施しています。

日にち	時間	場所
6月14日(金)	10時30分～	サンライフ笠岡
8月9日(金)		井原保健センター
10月11日(金)		サンライフ笠岡
12月13日(金)		浅口市健康福祉センター
2月14日(金)		サンライフ笠岡

岡社会福祉課(健康福祉センター内)
☎44-7007

相続・遺言 不動産の名義変更

- 不動産の贈与・売買
- 相続登記
- 遺言書作成
- 新築登記・担保抹消
- 会社設立・役員変更

どんなことでもお気軽にご相談下さい。
司法書士が丁寧にお応えします。

友田司法書士事務所 ☎(0865) 47-0064
鴨方町鴨方848(鴨方中学校前)

司法書士会 無料法律相談会(要予約)

登記・相続・遺言・成年後見などの相談に司法書士が応じます。

日時 6月22日(土)
13時～16時

場所 中央公民館1階
第3会議室

申込み 問い合わせ先へ
岡山県司法書士会(藤原)
☎0865-63-1971

最下段は有料広告です。掲載している広告の内容などのお問い合わせは、直接広告主へお願いします。

今月の市消費生活センター ワンポイント講座

著名な投資家になりすまし、お金を送金させる手口

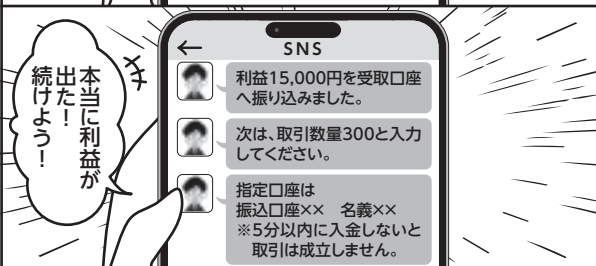
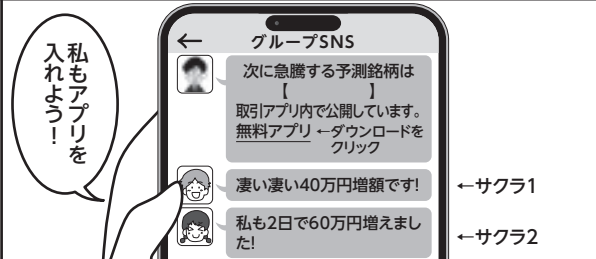

なりすましの人物が書いた偽の広告とサクラにだまされないで!

- 【アドバイス】**
- 偽の投資話を持ちかける詐欺が急増しています。
 - 著名人の名前や写真が勝手に使用されています。
 - 広告主が本当にその有名人なのか、実際に公式サイトなどで確かめることも必要です。

閻市消費生活センター(本庁産業振興課内) ☎44-9007
閻消費者ホットライン ☎188

安心・安全ひとくちメモ

ラウンドアバウト (環状交差点) の通行方法

寄島町には県内でも2箇所しか設置されていない「ラウンドアバウト (環状交差点)」があります。今一度通り方を確認しましょう。



～ラウンドアバウトの通り方～

- ① 入る前に
できるかぎり道路の左端に寄り、歩行者やラウンドアバウト内を通行する車両に注意しながら、徐行して入りましょう。
● ウインカーは不要、ラウンドアバウト内の車両が優先。
- ② ラウンドアバウト内では
できるだけ、左端に寄り、時計回りに徐行して通行しましょう。
- ③ 出るときは
出ようとする地点の直前の出口を通過したとき (ラウンドアバウトに入った直後の出口を出るときは、ラウンドアバウトに入ったとき) に、左側ウインカーを出し、歩行者や自転車の巻き込みに注意しながら出ましょう。

閻本庁くらし安全課 ☎44-9006

有料広告

新倉敷メディカルスクエア

【診療科】
胃腸外科・内科・外科
肛門外科・整形外科
リハビリテーション科
皮膚科・泌尿器科

敷地内に、ケアハウスあいの泉・サービス付高齢者向け住宅あいの泉・有料老人ホームあいの泉・ショートステイあいの泉・デイサービスげんきなどを併設。

倉敷市玉島 1719
☎(086)525-5001



としょかんだより



市立図書館に関する
情報は右記
QRコードから



市ホームページ

オススメ

すいせん図書



「犬は知っている」

大倉 崇裕／著 双葉社

癒やしのファシリティドッグ、ピーポ。特別病棟に入院する囚人患者の心を開かせ、彼らが隠していた事件の秘密を聞き出す裏の任務があり…。犬と怒ぎわ警官の異色コンビ警察ミステリー。

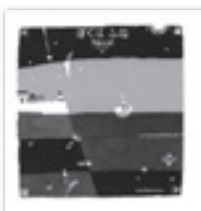

「ぼくはふね」

五味 太郎／作 福音館書店

ぼくはふね。嵐がきて、海が荒れた。大波でひっくり返りそうな僕を、ヘリコプターが陸へ連れて行ってくれた。でも、陸じゃ動けない。もうだめだ。そう思っていると、空に浮かぶふねがやってきて、「その気になればどこだって進めるものだよ」と教えてくれて…。

NEW

新着本

(所蔵館についてはお問い合わせください。)

○えほん

- ・夢みるビッキー 三浦 ガク
- ・5ふんだけちょうだい ジル マーフィ
- ・たんぼぼになりたくて 内田 麟太郎
- ・だいじょうぶかな くすのき しげのり
- はじめてのしゅくだい
- ・ぼくは、ういてる。 なががわ ちひろ

○こどもの本

- ・わたしの名前はオクトーバー カチャ ベーレン
- ・ふでばこのくにの冒険 村上 しいこ
- ・彼女たちのバックヤード 森埜 こみち
- ・やってみた！研究イグノーベル賞 五十嵐 杏南
- ・巨大地震のサバイバル 洪 在徹

○おとなの本

- ・わたしは異国で死ぬ カラーニ ピックハート
- ・みどりいせき 大田 ステファニー 歎人
- ・人生に期待するな 北野 武
- ・おしごとそうだんセンター ヨシタケ シンスケ
- ・災害食ハンドブック 奥田 和子
- ・ホットプレートと震度四 井上 荒野

5月 休館日のお知らせ ○は休館日

鴨方図書館

日	月	火	水	木	金	土
			1	2	3	4
5	6	7	8	9	10	11
12	13	14	15	16	17	18
19	20	21	22	23	24	25
26	27	28	29	30	31	

鴨方図書館は
空調改修工事の為、
6月中旬まで
臨時休館して
おります

金光さつき
図書館

寄島
図書館

各館に学習室が
あります。
詳しくは
お問い合わせ
ください。



行事予定

金光さつき図書館 (☎42-6637)

- おはなしおもちゃばこ (3歳～小学生)
日 時 5月11日(土) 11時～11時30分
場 所 絵本コーナー
- おはなしおもちゃばこ piccolo (0歳～2歳)
日 時 5月17日(金) 11時～11時20分
場 所 絵本コーナー



寄島図書館 (☎54-3144)

- おはなしのふね (0歳～2歳)
日 時 5月10日(金)
10時30分～11時
場 所 絵本コーナー
- 絵本と紙芝居のたまたま箱 (3歳～小学生)
日 時 5月25日(土)
10時30分～11時
場 所 多目的室

鴨方図書館 (☎44-7004)

(※空調改修工事の為、6月中旬まで休館しています)

今月の星のたより

注目される月…
でも着陸は難しい！

現在、月の起源を解明するため、世界の各国が協力して、月面探査や月の周回軌道に宇宙ステーション「ゲートウェイ」を作る計画を進めています。近年は、月面探査の技術開発に力を入れる民間企業も多く、月に関する話題が尽きません。

日本でも進む宇宙開発 ～SLIMプロジェクトって？～

今年1月20日に、JAXAの無人探査機「SLIM (Smart Lander for Investigating Moon)」が月面に着陸し、世界で大きな注目を浴びました。

これは、将来の月惑星探査に必要な高精度着陸技術を小型探査機で実証する日本の宇宙計画で「狙った場所に正確に着陸する」「月の表面を岩石の成分を分析できる特殊なカメラで撮影する」という目的を見事に達成しました。この実証により日本は、月面着陸に成功した5番目の国になりました。

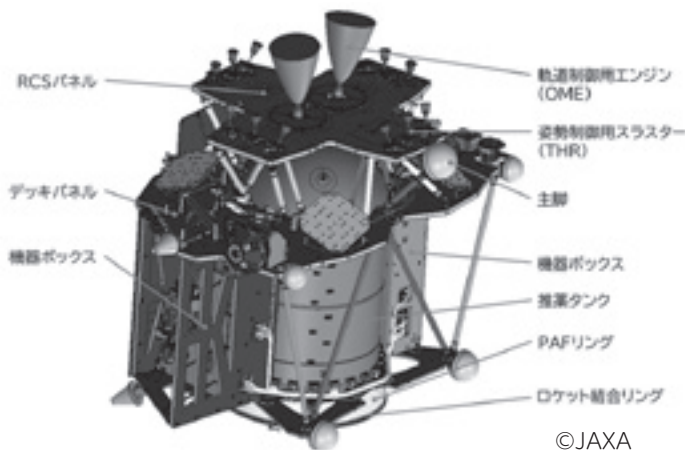

月面ロボットLEV-2「SORA-Q」が撮影・送信した月面のSLIM
(©JAXA,タカラトミー, ソニーグループ(株), 同志社大学)

最大の難関「着陸」

月の重力は地球の重力の約6分の1の大きさですが、約10kmの高さ（地球で飛行機が飛ぶ高さ）から物体が落下すると、重力で加速し月面付近では時速約650kmになります。月には空気がなく、地球に着陸するときのようにパラシュートを使って減速することができないため、ロケットエンジンを噴射して姿勢とスピードを絶妙に調整しながら降りていきます。着陸に使用できる燃料は限られているため、この難しいコントロールを一発勝負で成功させなくてはならないのです。

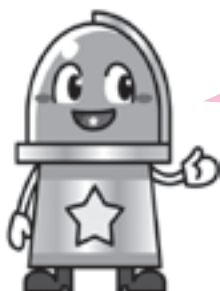

月面着陸に成功しているのは、旧ソビエト連邦、アメリカ、中国、インド、日本の5か国だけなんだ！

岡山天文博物館 ☎44-2465

「天文のまち」ならではの
イベントを随時開催！
詳しくは、右記QRコードから



岡山天文博物館
ホームページ

『筋肉を貯めよう!』～萎縮しやすい腹筋を鍛えよう!～

腹筋は加齢とともに萎縮しやすい筋肉です。鍛えると、腰が反りにくくなり、腰痛の予防や布団からの起き上がりが楽になります。

上体起こし (腹筋運動)

【最初の姿勢】

- 椅子に浅く腰かけ、足を腰幅に開き、胸の前で手を組む。
- あごを引いて背中を丸める。

【動き方】

- ① 息を吸いながらお腹をへこませて、おへそを見たまま体を後ろへ倒す。
 - ② あごを引いたまま、ゆっくりと最初の姿勢にもどる。
 - ③ ①②を10回繰り返す。
- できるようになったら、2セット行う。
 - 椅子は動かないよう、壁などで固定する。
- Ⓢ治療中の人は主治医の指示に従ってください。

圖トレーニングルーム (健康福祉センター内)
☎44-7381



【最初の姿勢】

あごを引いて背中を丸める



椅子に浅く腰かける

【動き方】

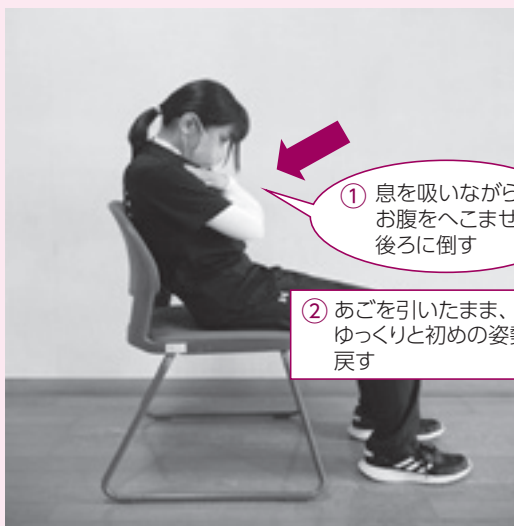

① 息を吸いながらお腹をへこませて、後ろに倒す

② あごを引いたまま、ゆっくりと初めの姿勢に戻す

休日当番医

(診療時間は9～17時)

- 休日に、けがをしたり急病になった人のための診療です。急患ではない場合は平日に受診しましょう。
- 休日当番医は変更になることがあります。当日に電話等で確認し、事前に症状を説明のうえ、かかりましょう。

5月 3日(金祝)	高山医院	鴨方町	☎44-2332
5月 4日(土祝)	みわ記念病院	金光町	☎42-5000
5月 5日(日祝)	よりしま中西医院	寄島町	☎54-2324
5月 6日(月振)	さかの整形外科	鴨方町	☎45-8881
5月12日(日)	鴨方クリニック	鴨方町	☎44-2602
5月19日(日)	鴨方整形外科	里庄町	☎44-6252
5月26日(日)	ほかま医院	金光町	☎42-6616
6月 2日(日)	金光病院	金光町	☎42-3211
6月 9日(日)	磯川内科医院	里庄町	☎64-2001

市内から里庄町の病院に電話をかける時は、市外局番 (0865) をつけてください。

今月の納税

税目 軽自動車税 全期
固定資産税 第1期
納期限 5月31日(金)

住民の動き

令和6年3月末現在
(住民基本台帳人口)

男	15,897人 (-40)
女	16,951人 (-16)
計	32,848人 (-56)
世帯数	14,468世帯 (+29)

()内は前月比

健康づくり 事業予定表

5月1日から6月10日まで

☎健康子ども福祉課（健康福祉センター内）☎44-7114

随時、市ホームページでおとなのけんしん、子どもの健診・教室等の開催状況を掲載しますのでご確認ください。



月日	時間	場所	注意事項
----	----	----	------

～各種相談～

■健康相談・育児相談…保健師・管理栄養士が健康づくりや育児の相談に応じます。

5月 8日(水)	9:30～11:30	健康福祉センター	市内全地区／要申込
----------	------------	----------	-----------

～献血～

5月 8日(水)	13:00～16:00	浅口市役所	
----------	-------------	-------	--

■心の相談…精神科医師が、心の健康や病気の相談に応じます。

5月 2日(木)	10:00～11:30	健康福祉センター	市内全地区／前日までに要申込（社会福祉課☎44-7007）
6月 6日(木)	10:00～11:30	健康福祉センター	市内全地区／前日までに要申込（社会福祉課☎44-7007）

～子どもの健診・教室～

※次の健診・教室は、約3週間前に案内を郵送しています。届かない人、都合が悪い人はご連絡ください。
受付時間は、各健診・教室により異なるため、案内をご確認ください。

■マタニティクラス…妊婦さんとそのご家族が、安心して赤ちゃんを迎えるための教室です。（※託児はありません）

6月 5日(水)	13:30～15:00 (受付 13:15～)	健康福祉センター	市内全地区／要申込／内容：第1回〔歯科医師による妊娠中のお口のケアと一生大切な歯のお話・お口のチェック（希望者のみ歯科健診・歯周病チェック）、管理栄養士による妊娠中に大切な栄養と食事のお話〕
----------	----------------------------	----------	---

■離乳食教室（要申込）…1歳未満のお子さんをお持ちの保護者が対象です。

6月 4日(火)	10:00～11:30 (受付 9:45～)	健康福祉センター	市内全地区／要申込
----------	---------------------------	----------	-----------

■1歳児すくすく教室

5月31日(金)	9:15～10:45 (受付時間)	健康福祉センター	対象：令和5年6月11日～令和5年8月11日生まれ
----------	----------------------	----------	---------------------------

■1歳6か月児健診

5月30日(木)	13:00～14:00 (受付時間)	健康福祉センター	対象：令和4年9月30日～令和4年11月20日生まれ
----------	-----------------------	----------	----------------------------

■2歳6か月児歯科健診

5月16日(木)	13:00～14:00 (受付時間)	健康福祉センター	対象：令和3年10月1日～令和3年11月28日生まれ
----------	-----------------------	----------	----------------------------



「天文のまちあさくち」PRポロシャツ販売中

市観光協会では、「天文のまちあさくち」をPRするため、オリジナルポロシャツを販売しています。

- 【カラー】** 半袖33色 長袖18色
【税込価格】 半袖 3,000円
 長袖 3,300円
【申込み】 期限 5月31日(金)
 方法 問い合わせ先の窓口
 または電話で申し込み

【受け取り】

時期 6月下旬頃、商品が届き次第ご連絡します。
 場所 市観光協会事務局窓口(本庁産業振興課内)

- 期限を過ぎても申し込みできますが、商品が届くまで数か月かかる場合があります。
- カラー見本など、詳しくは市観光協会ホームページをご覧ください。



市観光協会
ホームページ

サイズ表 単位：cm

	S	M	L	LL
身丈	65	68	71	74
身巾	47	50	53	56
肩巾	44	46	48	50

※上記にないサイズは、ご相談ください。

岡山県浅口市観光協会事務局(本庁産業振興課内)
 ☎44-9035

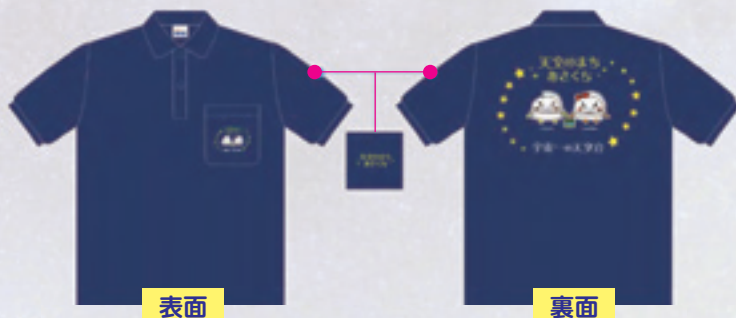

表面

裏面



「ご家庭のアイドルを募集しています!」

広報あさくちにお子さんの写真を載せませんか。市に住民票がある令和5年7月生まれのお子さんの写真を5月末までに電子申請またはEメール、郵送にてお申し込みください。郵送の場合は写真の裏面に保護者の氏名・連絡先、子どもの氏名(ふりがな)・生年月日・住所・性別を明記してください。また、Eメールの場合は、タイトルを「我が家のアイドル」とし、本文に各項目を記載し、jpegファイルで送信してください。

なお、応募された写真は返却しません。

電子申請：市電子申請サービスによるお申し込みはQRコードをご利用ください。

Eメール：hisyoseisaku@city.asakuchi.okayama.jp

送り先：〒719-0295(住所不要)浅口市役所秘書政策課



まつ お ゆうま
松尾 侑磨くん
(5月6日生まれ)



ひさもと いっせい
久本 一晴くん
(5月11日生まれ)



ふじい いつき
藤井 一綺くん
(5月26日生まれ)



つちや はな
土屋 花ちゃん
(5月28日生まれ)

【主催者さま】市ホームページに掲載するイベント情報を募集しています

市では、市民が集い、人との交流機会を増やし賑わいの創出を図るため、市民や地域団体などが主催するイベント情報を市ホームページ「イベントカレンダー」に掲載しています。イベントの告知にご活用ください。申し込み方法など詳しくは、右記QRコードから。

岡山県本庁秘書政策課 ☎44-9037



市ホームページ



- 広報あさくちは市ホームページでも見ることができます。
- 目が不自由な人のために、音訳をしています。詳しくは、本庁秘書政策課(☎44-9037)へ。
- 「QRコード」は株式会社デンソーウェーブの登録商標です。