



【今月の表紙】 防災フェア

11月24日、天草公園で防災フェアを開催しました。緊急車両の展示や消防ヘリによる航空救助デモ、地震体験車などさまざまな企画が用意され、多くの親子連れで賑わいました。子どもたちは、消防車に乗り込んだり、各機関の制服を着用したりするなど、普段できない体験に大興奮。見て触れて学べる内容により、家族で防災を考える契機となりました。また、観光協会によるマルシェも同時開催され、防災体験とあわせて来場者の笑顔が広がりました。

新年の「あいさつ」

皆さま方におかれましては、健やかに新年をお迎えのことと、心よりお慶び申し上げます。旧年中は市政の推進に対し、ご理解、ご協力を賜り厚く御礼申し上げます。

本年も、市民の皆さまが、安心して暮らせるよう、今年のテーマを「**創造**」とし、これまでの実績を活かし、さらに前へ進むことで、より良い浅口市を創り上げるべく、さまざまな施策を行ってまいります。

～持続可能な浅口市～

《企業誘致》

これまで、地域の地理的優位性を最大限に活かしながら企業誘致に積極的に取り組んできた結果、多くの企業が進出し、他市にうらやましがられるほどの新たな雇用の創出や地域経済の活性化に繋がってきました。今後、一般国道2号玉島・笠岡道路の全線開通が予定されています。この交通アクセスの向上を機に、引き続き積極的な企業誘致を進め、企業進出による税収の増加はもちろん、若者の雇用機会を確保し、地域の発展を目指してまいります。

《デジタル化の推進と行政改革》

全国的な人口減少や少子高齢化の進展、さらには物価高騰などにより、市民生活や地域経済、市財政に厳しい影響が及んでいます。行政手続きのオンライン化・ワンストップ化を進めることで行政サービスの向上と行政事務の省力化を図り、市民サービスの向上と働き方改革などの行政財政改革も積極的に取り組んでまいります。

～楽しい浅口市～

《市制施行20周年》

浅口市は今年、市制施行20周年の節目を迎えます。この記念すべき年を市民の皆さまとともに祝つため、2月22日に記念式典を開催いたします。また、市の事業はもちろん、市民皆さまの事業にも「市制施行20周

年記念」の冠をつけていただき、ともに祝い、機運を高めていこうと計画しております。日頃より市政にご理解・ご協力をいただいている皆さまのお力添えの賜物である「現場主義」が私自身の政治の原点であります。これまでの歩みを振り返るとともに、これからも子どもから高齢者まですべての市民皆さまのお声を聞き、ご指導いただきながら、未来への希望を込めた取り組みを進め、市政の発展に努めてまいります。

《子育て支援》

昨年、健康福祉センターの改修を行い、新たな地域子育て支援拠点「あさくちきらめきプレイス」を整備いたしました。この施設は、未就学児と保護者が集い交流できるだけでなく、誰でも利用可能な休憩所も備えており、地域の人々が気軽に集える場となっています。

また、保育施設・学校における第3子以降の給食費の無償化、さらに昨年4月からは中学生の給食費を無償化しています。その他、高校卒業までの医療費の無償化や学童保育施設の充実などにより、子育てしやすい環境づくりを進めています。

学校教育では、近年の災害級ともいえる猛暑が続いており、児童・生徒の登下校時の熱中症対策が大きな課題となっています。昨年実施した保護者の皆さまとの対話やアンケート結果を参考に、今年、公立小中義務教育学校へウォーターサーバーと冷凍庫を設置し、児童・生徒の安全安心のための取り組みを進めます。

昨年4月には、寄島小学校と寄島中学校を統合した、小中一貫の義務教育学校「寄

島学園」が開校しました。9年間を通じた切れ目のない教育により、学習内容の連携や児童・生徒の成長を一貫して支援していきます。

さらに、市内の小中学校では、全児童・生徒に整備したタブレットの学習アプリを活用し、令和7年度の学力調査では、ほとんどの学年・教科で全国平均を上回る正答率を達成しました。また、英語教育の充実にも取り組むなど、継続的に養育環境を整えることで、子どもたちの成長を支え、将来の可能性を広げてまいります。

《高齢者福祉》

高齢者福祉では、食事を十分に摂ることが難しくなってきた高齢者の皆さまを支援するため、「高齢者給食サービス事業」の利用条件を緩和いたします。1食200円の弁当代の一部助成は変わりませんが、利用条件を体重減少などの身体的要因だけでなく、食事の摂り方などの食生活要因や、調理や買い物の困難などの環境要因を総合的に勘案したものに變更し、令和8年1月より開始します。また、高齢者が住み慣れた地域で、安心した生活ができるよう、買い物やごみ出しなどの日常生活をサポートが支援する「みんなで支え合い生活支援サポーター事業」も継続して実施しています。

このほか、少額の利用者負担で、健康保持や自立支援、さらには家庭の介護負担軽減のために一時的入所ができる「生活支援短期入所事業」なども実施しています。今後も高齢者の皆さまがより充実した毎日を過ごせるよう、福祉サービスの充実・強化に積極的に取り組んでまいります。

明けまして

おめでとうございす

こゝまで創りよした

浅口市が

更に前進する

年となります様に

令和八年元旦 浅口市長

栗山 康孝



《公園施設などの充実》

金光駅西公園の周辺地域において、近年では宅地開発が進み、子育て世代を中心とした住民が増えていることから、身近な公園の整備ニーズが高まっています。そこで、金光駅西公園を年齢層に関係なく、より安全・安心・快適に利用できるよう拡張・再整備いたします。防災機能の拡充など、公園の多機能化が図られることにより、ゆとりある生活を実現できる住環境の形成を行ってまいります。

また、昨年、寄島中学校跡地をフアジアーノ岡山スポーツクラブに貸し出し、人工芝グラウンドが整備されました。今後も施設の活用はもちろん、プロスポーツチームとも連携を強化し、スポーツを通じたまちづくりを目指します。

さらに、井笠圏域の3市2町の新たな広域連携拠点として、里庄町の新ごみ焼却場の熱を利用した、お風呂、温水プール、フィットネスジムなどを備えた施設が令和8年11月に完成予定です。ぜひご利用ください。

《挑戦する浅口市》

《特産品PR》

本市の誇る特産品である手延べ麺、植木、海産物、地酒などは、地域の歴史や自然、そして人々の思いが込められた魅力的なものです。最近では、寄島の「三ツ山レモン」の特産品化に力をいれています。地域が全国に誇れる素晴らしい産品を、より多くの方々に知っていただくため、東京都の江戸川区民祭りへの出展など、私自らトップセールスを行いました。今後、先

頭に立ち、PR活動を展開し、地域の魅力を発信してまいります。

《大学連携・カンボジア王国との連携》

大学との連携をまちづくりの重要な柱の一つと位置付け、岡山理科大学や福山大学などと協定を結びました。大学との連携を通じて、地域課題の解決や特産品開発、文化振興など、幅広い取り組みを進めています。今後も大学の知識・技術・人材の力を最大限に活用し、地域の発展につなげてまいります。

また、昨年、日本の市町村では初めて、カンボジア政府と浅口市が共催で「カンボジア人材受け入れ及び投資環境に関するセミナー」を開催いたしました。今後も、労働力不足解消や販路開拓に向けて、カンボジア王国との連携を行ってまいります。

《ドローン》

昨年11月に初めて、市主催の「市長杯ドローンレース大会」を開催しました。大会には、県内外からも参加があり、市のドローンレースクラブの受講生も参加されました。ドローンレースは、年齢に関係なく、子どもでも楽しむことができるスポーツです。ドローンに興味を持ち、さまざまな分野で活躍できる人材の育成にも努めてまいります。

本年も変わらぬご支援とご協力を賜りますようお願い申し上げます。市民皆さまにとって笑顔あふれる明るく実り多き一年となりますことを心よりお祈り申し上げます。新年のごあいさついたします。

報告

※金額は1万円未満切り捨てのため、
合計などと一致しない場合があります。

園財政課 ☎44-9004

歳出

教育や福祉、医療のほか、道路整備、消防活動など皆さまの暮らしのために使われました。

一般会計

172億9,128万円

〈目的別〉

民生費	55億2,180万円	生活困窮者・児童・高齢者・障害者への福祉に
総務費	26億1,109万円	一般的な管理事務・庁舎の維持管理・戸籍・徴税・選挙などに
土木費	20億8,867万円	公共施設（道路・河川・公園・住宅など）の建設や維持管理に
教育費	19億4,889万円	教育委員会・幼稚園・小中学校や社会教育など教育関係に
衛生費	19億3,364万円	各種検診、予防接種や環境保全、ごみ・し尿処理などに
公債費	14億2,897万円	借入金（元金・利子）の返済に
消防費	7億1,710万円	消防活動や防災に
諸支出金	4億1,619万円	他の支出目的に含まれないもので基金の積み立てなどに
農林水産業費	3億8,147万円	農林水産業の振興、水路・農道・漁港の管理などに
議会費	1億6,361万円	議会の運営に
商工費	7,980万円	産業振興や観光事業などに

〈性質別〉

公債費 14億2,897万円		維持補修費 2億1,508万円		普通建設事業費 20億5,752万円		災害復旧費 1,686万円		投資及び出資金・貸付金 4億6,394万円		積立金 4億1,606万円	
扶助費 33億8,122万円	人件費 28億3,107万円		補助費など 30億8,301万円	物件費 18億5,347万円						繰出金 15億 4,404万円	
義務的経費				消費的経費			投資的 経 費	その他			

用語解説

性質別分類 ▶扶助費／生活困窮者・児童・高齢者・障害者などへの支援に ▶人件費／特別職の報酬、職員の給料や手当などに ▶公債費／借入金（元金・利子）の返済に ▶補助費など／各種団体への助成金や一部事務組合への負担金などに ▶物件費／消耗品や委託料、備品購入費などに ▶維持補修費／公共施設（道路・河川・学校など）の補修に ▶普通建設事業費／公共施設（道路・河川・学校など）の建設事業に ▶災害復旧費／災害により被害を受けた施設などの復旧に ▶繰出金／一般会計から特別会計へ出される費用 ▶投資及び出資金・貸付金／公営企業会計への出資金、財団法人等への出捐金および貸付金などに ▶積立金／基金（市の貯金）に積み立てられる費用



公債費
44,032円



消防費
22,097円



農林水産業費
11,755円



議会費
5,042円



商工費
2,459円



その他（諸支出金）
12,824円

令和6年度 決算

歳入

市の歳入には、市税や地方交付税、国や県からの支出金などがあります。

一般会計

184億1,006万円

市税



36億2,575万円 市民税・固定資産税・軽自動車税など市の税金

繰入金

9億577万円 基金（市の貯金）を取り崩したお金など

繰越金

5億8,895万円 前年度から繰り越されたお金

32.9%

自主財源

使用料及び手数料

9,292万円 公共施設の利用料金などや証明書発行といった特定のサービスに対していただくお金

分担金及び負担金

5,326万円 市が行う特定の事業により利益を受ける人から、その受益を限度として払っていただくお金

財産収入

3,491万円 市が有する財産の貸付などの運用により受けとるお金

その他

7億5,451万円 寄附金・諸収入など

地方交付税



56億6,720万円 各市町村が一定の水準の行政サービスを維持できるよう国から交付されるお金

国庫支出金



26億5,719万円 特定の事務事業実施のため国から交付されるお金

市債

17億7,561万円 特定の事務事業実施のためなどに国や金融機関などから調達するお金

県支出金

9億9,745万円 特定の事務事業実施のため県から交付されるお金

67.1%

依存財源

地方消費税交付金

8億77万円 地方消費税のうち市町村分で、人口などをもとに県から交付されるお金

地方譲与税

1億2,762万円 国税として徴収された税で、一定の基準で国から譲与されるお金

その他

3億2,807万円 その他の交付金など

〈一般会計〉

市民一人あたりの
年間経費総額

532,810円

※各費目の決算額に対し、
人口 32,453人(令和7年
3月31日時点)として算出



民生費

170,148円



総務費

80,458円



土木費

64,360円



教育費

60,053円



衛生費

59,583円

会計別決算状況

一般
会計

一般会計 歳入184億1,006万円 歳出172億9,128万円 差引11億1,878万円

特別
会計

特別会計合計 歳入 87億7,177万円 歳出 82億5,903万円 差引 5億1,274万円

会計名	歳入決算額	歳出決算額	差 引 額
国民健康保険	35億8,175万円	32億7,688万円	3億487万円
後期高齢者医療	7億3,200万円	7億3,153万円	46万円
介護保険	44億3,611万円	42億2,988万円	2億623万円
畑地かんがい給水事業	1,668万円	1,668万円	0
益坂財産区	521万円	403万円	117万円

企業
会計

企業会計合計 歳入 34億7,402万円 歳出 40億6,252万円 差引 -5億8,849万円

会計名	歳入決算額	歳出決算額	差 引 額
水道事業	10億8,066万円	12億2,017万円	-1億3,950万円
下水道事業	23億9,336万円	28億4,235万円	-4億4,898万円

令和6年度に行った主な事業

※金額は1万円未満
切り捨て

■総務費

文書管理・電子決裁システム導入事業	903万円
市営バス運行事業	2,031万円
ふるさと納税事業	6,777万円

■民生費

保育体制強化事業補助金	683万円
保育所等整備事業補助金	136万円

■衛生費

子ども医療給付事業	1億6,450万円
母子保健事業	4,930万円

■総務費/農林水産業費/土木費/教育費

省電力広域通信網（LPWA）整備事業	5,890万円
--------------------	---------

■農林水産業費

有害鳥獣駆除事業	1,758万円
----------	---------

■商工費

中小企業成長支援事業補助金	246万円
---------------	-------

■土木費

建築物耐震診断事業費補助金	72万円
---------------	------

■教育費

キラリと光る未来プロジェクト事業	6,207万円
寄島学園整備事業	3億1,018万円

■総務費/消防費/民生費/農林水産業費/土木費/教育費

災害対策事業	5億2,107万円
--------	-----------

令和6年度末の借入金・基金などの状況

〈借入金〉

全会計合計 209億1,450万円

一般会計 119億8,355万円

※うち交付税措置 96億2,889万円

合併特例債	19億4,962万円
総務債	10億8,461万円
土木債	9億5,708万円
衛生債	7億7,536万円
教育債	7億6,333万円
消防債	6億2,806万円
農林水産業債	5億2,036万円
災害復旧債	7,342万円
民生債	1億4,347万円
臨時財政対策債等	50億8,820万円

企業会計

水道事業	1億9,321万円
下水道事業	87億3,774万円
うち交付税措置	39億4,883万円

〈基金等〉

全会計合計 121億4,093万円

一般会計 112億2,000万円

財政調整基金	55億9,295万円
減債基金	6億4,600万円
まちづくり基金	5億191万円
社会体育施設整備基金	4億5,691万円
学校施設等整備基金	6億4,466万円
合併振興基金	17億5,910万円
定額運用基金	4億7,413万円
その他特定目的基金	11億4,431万円

特別会計

国民健康保険	3億1,995万円
介護保険	4億5,254万円

企業会計

水道事業	1億7,919万円
下水道事業	-3,077万円

一般会計の借入金・基金等の推移

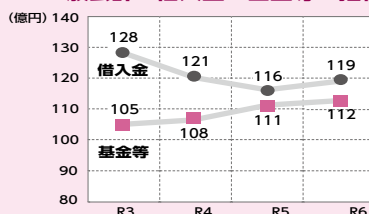

財政指標で見る市の財政状況

地方公共団体には、財政の健全度を表す客観的な指標を公表することが義務付けられています。これらの指標にはそれぞれ基準が定められており、その基準以上である場合は、自主的にあるいは国などの関与を受けながら、財政の健全化に取り組む必要があります。

浅口市は全ての項目で基準を下回っていますので、健全な財政運営を行っているといえます。

健全化判断比率

指 標	指標の説明	健全化判断比率 (浅口市の数値)	早期健全化 基準	財政再生 基準
		R 6		
実質赤字比率	一般会計などにおける赤字額を標準財政規模に対する割合で表した比率	赤字額なし	13.34	20.00
連結実質赤字比率	市の全会計における赤字額を標準財政規模に対する割合で表した比率	赤字額なし	18.34	30.00
実質公債費比率	市の借入金の返済額の大きさを標準財政規模に対する割合で表した比率	6.8	25.0	35.0
将来負担比率	市の借入金など現在抱えている負債の大きさを標準財政規模に対する割合で表した比率	将来負担なし	350.0	

資金不足比率

指 標	指標の説明	資金不足比率 (浅口市の数値 R 6)	経営健全化基準
資金不足比率	公営企業会計の資金不足額の事業規模に対する比率	不足額なし	20.0

令和7年分 確定申告

2月16日(月)～3月16日(月)

☎ 税務課 44-9040

確定申告が必要な人は？

- 営業所得・農業所得・不動産所得などがある人
- 土地などの譲渡所得がある人
- 給与収入があり、①～③いずれかにあてはまる人
(通常、年末調整によって精算されるので確定申告は不要)

- ① 給与収入が2,000万円を超える人
- ② 給与を1か所から受けていて、それとは別に各種の所得金額(給与所得、退職所得を除く)の合計額が20万円を超える人
- ③ 給与を2か所以上から受けていて、年末調整をされなかった給与の収入金額と各種の所得金額(給与所得、退職所得を除く)との合計額が20万円を超える人

事業(営業・農業・漁業など)所得のある人へ…収支内訳書は完成していますか？

事業所得の申告には、収支内訳書が必要です。収支を整理することで、経営状況を把握でき、損失となった年には、その損失を給与など他の所得から差し引いて総所得を計算することができます。

【収支内訳書の作成】

事業所得に関する帳簿書類など(売上帳、仕入帳、出荷伝票、領収書など)を保存し、集計してください。

集計用の用紙は税務課・各総合支所の窓口にあります。

白色申告の人で事業や不動産貸付などを行うすべての人は、平成26年1月から記帳と帳簿書類の保存が必要となっています。

◆自宅などからパソコン・スマートフォンでの申告を

確定申告会場は大変混み合います。混雑防止のため、自宅などからのパソコンやスマートフォンでのe-Taxをお願いします。

年金所得者の申告手続きが簡単に

公的年金などの収入金額が400万円以下であり、かつ、公的年金などに係る雑所得以外の所得金額が20万円以下である場合には、所得税の確定申告書を提出する必要はありません。

上記の場合でも、「確定申告をすれば所得税が還付される場合」には、還付を受けるための申告(還付申告)を行うことにより所得税が還付されます。

※公的年金などの受給者の扶養親族等申告書に記載した扶養親族を他の人の扶養親族とする場合は、確定申告が必要です。

ふるさと納税をした人へ

確定申告を行う人は、ふるさと納税ワンストップ特例の申請が無効となるため、ワンストップ特例の申請をした分も含めたすべての寄附先について、寄附金控除を申告する必要があります。

上場株式などの課税方式の統一

上場株式の配当所得および譲渡所得など、特定公社債などの利子所得などは、令和5年分の確定申告から所得税と個人住民税とで異なる課税方式を選択できなくなりました。これらの所得は確定申告すると、個人住民税でも合計所得金額や総所得金額などに算入されます。



玉島税務署からのお知らせ

確定申告はマイナポータル連携がおすすめ！

マイナポータル連携のメリット

- 医療費の領収書などの収集や集計が不要
- 確定申告書の該当項目へ自動入力
- 書類の管理・保管が不要

詳しくは国税庁ホームページでご確認ください。



国税庁ホームページ

玉島税務署の確定申告会場は2月16日(月)開設

確定申告会場での相談には、LINEによるオンライン予約が必要です。

※当日の相談枠には限りがあります。



国税庁公式LINE

☎ 玉島税務署 086-522-3121 平日 8時30分～17時

社会保険料控除用の 納付済額通知書に関するお知らせ



これまで確定申告などの際に、納付額確認用として使用する社会保険料控除用納付済額通知書（国民健康保険税・介護保険料・後期高齢者医療保険料）を一括印刷してハガキで郵送していましたが、国の標準仕様に準拠したシステムへの移行により、次のとおり変更します。

【令和7年分】

1月下旬以降に、国民健康保険税（ハガキ）・介護保険料（封書）・後期高齢者医療保険料（封書）それぞれの納付済額通知書を郵送します。

【令和8年分以降】

一斉郵送を廃止しますので、令和8年分の確定申告などに向けて、各自で把握をお願いします。納付方法により、確認の仕方が異なります。

個別の対応が必要な場合など、詳しくは今後お知らせをする予定です。

納付方法	確認する箇所
納付書	領収証書の額・日付
口座振替	預貯金通帳に記載されている振替した額・日付
年金からの特別徴収	日本年金機構より送付される「公的年金等の源泉徴収票」（送付時期などは、日本年金機構へお問い合わせください）

☎税務課 44-9040

令和7年分の所得税の確定申告と市県民税の申告 市役所での申告相談日程

☎税務課 44-9040

- 会場を間違えないよう、ご注意ください。
- 混雑緩和のため対象地区を指定していますが、対象地区以外の日でも申告できます。

申告相談時間			9時～11時(受付時間：8時30分～11時) 13時～15時(受付時間：12時30分～15時)	
月	日	曜日	会場	申告相談対象地区
2	16	月	鴨方会場 市役所3階会議室	駅前団地西・駅前団地東
	17	火		みどりヶ丘
	18	水		六条院東
	19	木	金光会場 金光総合支所2階会議室	占見新田
	20	金		占見
	24	火		地頭下・佐方
	25	水		須恵・大谷
	26	木		上竹・下竹・八重
	27	金		六条院西
3	2	月	鴨方会場 市役所3階会議室	小坂東・小坂西
	3	火	寄島会場 寄島総合支所2階会議室	地頭上・鳩ヶ丘
	4	水		早崎・大浦・鏡・寄島新開・東安倉
	5	木		宮通・山根・尾焼・福井・柴木・国頭
	6	金		中安倉・西安倉・青佐・中新開・片本・三郎
	9	月	鴨方会場 市役所3階会議室	益坂・本庄
	10	火		六条院中
	11	水		鴨方・深田
	12	木		市内全地区
	13	金		市内全地区
	16	月		市内全地区

償却資産(固定資産税)は申告が必要です

申告期限
2月2日(月)

すべての事業者の皆さまへ

問税務課 ☎44-9040

事業や商売のために使用している構築物・機械・器具・備品などを所有している人や会社などの法人は、確定申告とは別に、資産が所在する市町村へ毎年1月に申告する必要があります。

申告書の提出先 税務課

申告が必要な人

- 市内で事業をしている人、市内に事業所がある会社などの法人
- アパート賃貸経営、駐車場経営をしている人や法人
- 10kw以上の太陽光発電設備を所有し売電している人 など

申告の方法 昨年、申告をした人には、申告書用紙が12月中に郵送されています。
新たに申告する人や申告用紙が届かない人は市ホームページからダウンロードするか、税務課へご連絡ください。

また、電子申告(eLTAX)も受け付けています。初めて利用する時や操作方法などは、eLTAXヘルプデスク(☎0570-081459)へお問い合わせください。

主な事業ごとの申告対象資産の一例

<ul style="list-style-type: none"> ・レジスター ・厨房設備 ・冷凍冷蔵庫 ・テーブル、いす など <p>飲食業</p>	<ul style="list-style-type: none"> ・レジスター ・冷凍冷蔵庫 ・陳列ケース ・陳列棚 など <p>小売り業</p>	<ul style="list-style-type: none"> ・ルームエアコン ・駐車場舗装、駐輪場 ・受変電設備 ・フェンス など <p>アパート経営</p>	<ul style="list-style-type: none"> ・太陽光パネル ・パワーコンディショナー ・接続ユニット、架台 ・フェンス など <p>太陽光発電</p>
<ul style="list-style-type: none"> ・医療機器 ・ベッド ・歯科診療ユニット ・X線機械 など <p>医院 歯科医院</p>	<ul style="list-style-type: none"> ・パワーショベル ・ブルドーザー ・大型特殊自動車 ・発電機 など <p>建設業</p>	<ul style="list-style-type: none"> ・金属製品製造機械 ・食品製造機械 ・梱包機 ・受変電設備 など <p>製造業</p>	<ul style="list-style-type: none"> ・駐車料金計算機械 ・街灯 ・駐車場舗装 ・車止め・白線引き など <p>駐車場経営</p>

償却資産 Q & A

Q 税務署に確定申告をしていますが、償却資産の申告もする必要がありますか？

A 確定申告は所得の申告で、償却資産は固定資産税の計算のための申告です。申告の目的が違うため、確定申告とは別に償却資産としての申告が必要です。

Q 職業は会社員で太陽光発電設備を持っていますが、事業をしていません。申告する必要はありますか？

A 10kw以上の太陽光発電設備を所有し売電していれば、事業になるため会社員の人でも申告が必要です。

Q 申告書が送られてきませんでした。申告しなくても良いのですか？

A 申告書が届かない場合、または該当する資産がない場合でも、事業を行っている法人・個人は償却資産の申告を行う義務があります。



市ホームページ

都市計画の縦覧

県が決定する次の都市計画について、変更案の縦覧を行います。

縦覧期間 1月7日(水)～1月21日(水)
(土日・祝日を除く)

時間 8時30分～17時15分

場所 まちづくり課 岡山県都市計画課
(岡山市北区内山下二丁目4番6号)

縦覧図書 浅口広域都市計画区域の整備、開発及び保全の方針の変更

●変更案に意見がある場合は、1月21日(水)までに意見書(任意様式)を縦覧場所へ提出

問岡山県都市計画課 ☎086-226-7492

令和8年度市競争入札参加資格審査申請

市では、令和8年度に行う①建設工事②測量・建設コンサルタントなど③物品・役務関係の入札参加資格申請を次のとおり受け付けます。

詳しくは、市ホームページをご覧ください。

①2月1日(日)～3月31日(火)

②2月1日(日)～2月27日(金)

③2月1日(日)～2月27日(金)

申請方法 電子申請

●③は、令和7年度参加資格申請をしている場合、申請不要です。



市ホームページ

問財政課 ☎44-9004

投票立会人候補者募集



選挙の投票立会人の候補者を募集します。幅広い世代から参加していただけるよう、若い世代の人もご応募ください。

投票立会人とは 投票が公正で確実にに行われているかを確認するため、投票所で立ち会いをする人のことです。選挙に関する詳しい知識は必要ありません。

立会期間 投票日当日（7時から18時まで）および期日前投票期間（8時30分から20時まで）のうち、希望する日。

●昼食などは、交代で適宜取っていただきます。

立会場所 当日投票所（自身の投票区の投票所）または各期日前投票所（本庁・各総合支所）

報酬 当日投票所 10,500円/日 期日前投票所 10,900円/日（所得税を源泉徴収します）

応募資格 市内在住の選挙権を有する人

応募方法 応募用紙を問い合わせ先窓口で受け取り、必要事項を記入して、提出してください。

●応募用紙は市ホームページからもダウンロードできます。

募集期間 随時、応募を受け付けています。ただし、選挙期日が近い場合は、その選挙への選任を見送ることがあります。

その他 応募用紙提出後に面接を行い、候補者として登録します。



市ホームページ

市選挙管理委員会事務局（総務課内） ☎44-7000

市営駐車場定期駐車の利用者募集

駐車場	台数	月額	申込窓口	受付日	受付時間
鴨方駅北・南	55台	4,000円	鴨方駅北駐輪場	月・水・金・日曜日	16時～20時
	40台	4,000円	鴨方駅南駐輪場	火・木・土・日曜日	
金光里見川南	10台 ^(※)	3,000円	金光駅南口待合所	月・水・金・日曜日	



使用期間 4月1日（水）～令和9年3月31日（水）

対象車種 普通車または軽自動車（積載物を含めて車長5m以内、車幅2m以内、車高2.1m以内）

申込期間 1月13日（火）～1月23日（金） ※郵送の場合は、1月23日（金）必着

申込方法 申込窓口にて手続きまたは申請書を問い合わせ先へ郵送

●申し込みには車検証のコピーが必要です。（同一車両を令和7年度からの継続で申し込む場合は不要）

●申込書は市ホームページからダウンロードできます。 ●1人あたり1か所1区画までです。

●申し込み多数の場合は抽選となります。 ●使用料は12か月分先払いです。

（※）金光里見川南の台数は、状況により変更する場合があります。



市ホームページ

市建設業務課 ☎44-9014

市営住宅入居者を募集

住宅名	場 所	区分	戸数	大きさ	家 賃	申 込 資 格	申込期間
中新開住宅 (H11～13建築)	寄島町 12155-130 鉄筋コン 2階	一般住宅	2戸	3DK	21,500円 ～ 42,200円	（一般住宅の場合） ①月額所得が158,000円以下であること 裁量階層 ^(※1) の人は214,000円以下であること ②現に住宅に困窮し、同居または同居しようとする親族があること ^(※2) （特定公共賃貸住宅の場合） ①月額所得が158,000円以上487,000円以下であること ②自ら居住するため住宅を必要とし、同居または同居しようとする親族があること （共通） ③税の滞納をしていないこと ④市内に在住在勤またはかつて住所を有したことがあること ⑤暴力団員でないこと	1月16日 (金) ～ 1月30日 (金)
夏目住宅 (H5建築)	寄島町 7605-1 木造2階	特定公共賃貸住宅	1戸		45,000円		

●駐車場を使用される場合は、別途使用料（1区画2,000円/月）が必要です。

●抽選日までに募集戸数を変更する場合があります。 ●2月中旬に抽選、3月上旬の入居を予定しています。

※1 裁量階層とは、高齢者や障害者がいる世帯などです。

※2 一般住宅の場合は単身で入居可能なこともあります。なお、家賃は入居される世帯員の所得によって決定します。

市建設業務課 ☎44-9014

市長定例記者会見の概要

令和7年度12月補正予算（案）などについて説明しました。

令和7年度 12月補正予算（案）

《藤波池キャンプ場バンガロー等
施設改修事業（1期事業）》

バンガローなどが整備から30年以上経過し老朽化が進んでいることから、今年度から令和12年度にかけて、順次、施設の改修工事を行います。

改修内容は、腐食している部材の交換や外壁の保護塗装、照明のLED化などになります。

《熱中症対策におけるウォーターサーバー・冷凍庫整備事業》
来年度以降の登下校における熱中症対策として、空になった水筒へ浄水された冷水を補充できるように、「ウォータースタンド株式会社」と協定を結



び、1年間無償で公立小中義務教育学校へ試行的に22台のウォーターサーバーを設置します。

また、歩いて登下校する児童が首元につけているネッククーラーなどを下校時にも冷たい状態で使えるよう、公立小義務教育学校へ34台の冷凍庫を整備します。

どちらも、令和8年3月末までに整備し、新年度から使用できるように準備を進めます。

《金光小学校用地購入事業》
金光小学校は、学校などの関係者および保護者の送迎車などの増加により、駐車場が不足している状況です。

このため、隣接している用地を購入し、駐車場として整備することで、職員および来校者の不便を解消するものです。

《その他各種事業》

《高齢者給食サービス事業の見直し》

食事を十分に摂ることが難しくなってきた高齢者の方々の支援し見守りを行うため、配食費用の一部を支援する「高齢者給食サービス事業」の利用条件を見直し、令和8

年1月より開始します。

条件は、65歳以上の独居または75歳以上のみの世帯で、非課税世帯の高齢者の方かつ身体的・食生活・環境のアセスメントの結果、利用が必要な方が対象となります。

事業の内容は、回数などの制限はありますが、1回当たり200円を上限に支援するものです。

《市制施行20周年記念ロゴマーク・キャッチフレーズの決定》

市の未来を担う子どもたちからロゴマークとキャッチフレーズを募集し、約100件の素晴らしい作品の応募をいただきました。

それぞれ最優秀賞1点、優秀賞5点を選考しました。

最優秀作品を市制施行20周年記念のロゴマーク・キャッチフレーズとして採用します。

市長定例記者会見の動画や資料は市ホームページからご覧いただけます。



市ホームページ

秘書政策課

☎44-9037

「金光駅西公園再整備基本計画（案）」へのご意見を募集します

金光駅西公園の再整備にあたり、「浅口市金光駅西公園基本計画(案)」を作成しました。より良い公園づくりにつなげていくため、この計画(案)に対するご意見を募集します。

計画概要 「浅口市金光駅西公園再整備基本計画(案)」 ※市ホームページにて公開

期 間 1月5日(月) 8時30分～1月31日(土) 23時59分

応募資格 ①市内在住者 ②市に納税義務を有する人または法人

意見の提出方法 電子申請

注意事項

- 提出されたご意見は、市の考え方を付して、市のホームページで公表します。(個人情報を除く)
- ご意見の提出者へ、直接回答はいたしません。
- 意見記録の正確さを期するため、電話や口頭によるご意見は受け付けません。
- 具体的なご意見などの収集を目的としているため、賛否のみや趣旨が不明瞭なご意見は、公表いたしません。
- 類似のご意見は、整理・集約することがあります。



市ホームページ

※1月5日(月) 8時30分公開

水道管の凍結に注意

寒い日が続くと水道管や蛇口が凍結しやすくなります。

水道管の破裂や水が出なくなるなどのトラブルを防止するため対策を行いましょう。

水道管や水道メーターが破損したときは、メーターボックス内のバルブを閉め、市指定給水装置工事業者または問い合わせ先に相談してください。

凍結しやすい場所

屋外に露出している水道管、風あたりが強いところ、日が当たりにくいところなど。

●凍結防止策

蛇口は、保温材や毛布、布切れで上の方まで完全に包む。

メーターは、ボックスの中に毛布や布切れ、発泡スチロールを入れる。

★使用量が急増している場合

漏水の可能性があるため、早急に水道課へご連絡ください。使用量は、検針時に配布している水道使用水量などのお知らせでご確認ください。



問水道課（金光総合支所内） ☎42-7304

戸締まり・施錠をしっかりと！

空き巣や忍び込みなどの防犯対策として「鍵掛け」や「二重ロック」が大切です。外出時や就寝前には、必ず鍵掛け確認を行い、被害を予防しましょう。また、防犯性能の高い錠を設置することも被害防止につながります。

●自転車の鍵掛け確認を

自転車盗難被害の半数以上は、鍵を掛けずに被害に遭っています。「ちょっとの間だから大丈夫」と思わず確実に鍵を掛けましょう。二重ロックも、盗難被害防止に効果的です。

問くらし安全課 ☎44-9006

110番通報は適切な利用を

110番は、事件や事故など各種事案の早期解決のために必要不可欠な県民と警察を結ぶ緊急時のホットラインです。県民の皆さまが、事件や事故でお困りの時や、事件・事故を目撃された時には、一刻も早い110番通報をお願いします。

しかし、数多くある110番通報のうち、いたずら電話や緊急ではない110番通報が後を絶たず緊急通報の弊害となっています。

緊急を要しない警察への問い合わせや要望などは最寄りの警察署または警察相談専用電話（#9110）へ電話してください。

問玉島警察署 ☎086-522-0110

みんなで取り組む ごみ減量! vol.35

■市内で出た燃えるごみの量

令和7年11月	488.41 t
前年同月	513.03 t

問環境課 ☎44-9043

正しい分別とルールを守った排出が、資源の再利用とごみ減量につながります。ご協力をよろしくお願いします。



児童委員が改選されました

10年11月30日までの3年間です。各地区の委員は次のとおりです。（敬称略）

【金光地区】

氏 名	担当地区
瀬良 清志	上竹（阿坂、高原）
東條美恵子	上竹（野原、松本、小脇、土井）
問田 貞女	下竹（井戸、横部、白井原、門石、平田、平田前）
矢島 紀子	下竹（平ル、寺尾、園崎）
赤澤 勇	八重全域
定金 道廣	道木全域
唐川 巧	福永、宮東（宮東第5組をのぞく）
中務 浩昭	駅胡麻屋西
今井 純子	占見西（金地、香取、井戸居、花ノ木、宗元、津熊 等）
虫明 達己	地頭下（大三宅、小三宅）

氏 名	担当地区
吉田 友子	佐方上（金井、宮原、宗本）
尾形 道子	佐方中（小村、森、神田、屋敷、長津、平松、中村）
八代 鈴恵	佐方下（山根、土手、小西原、吉備、佐方ニュータウン）
武 幸子	須恵全域
田中 千鶴	大谷西（教徒社総合庁舎神露より北側）
金光 英子	大谷西（別所 教徒社総合庁舎神露より南側）
柿本 理温	大谷東全域
加賀 直美	主任児童委員
福重 薫	主任児童委員

※駅胡麻屋東・占見東・地頭下の一部の地区は欠員です。

民生委員・児童委員ってどんな人？

国から委嘱された非常勤の地方公務員で、ボランティアで活動しています。

高齢者などの福祉・健康、育児、教育などの暮らしに関する困りごとや悩みごとがあれば、気軽にお近くの委員にご相談ください。守秘義務があり、相談内容について漏れることはありません。

相談内容に応じて、支援を必要とする住民と行政・関係機関をつなぐパイプ役となり、あなたの悩みが解決できるようにサポートします。

「困ったなあ……」そんなときは気軽にご相談を!



生活上のさまざまな
相談を受けます



福祉サービスの
情報提供をします



地域をいつも
見守っています



関係機関・各団体に
つながります



その他、地域福祉の
推進に協力します

☎社会福祉課（健康福祉センター内） ☎44-7007

地域の充実した福祉・みんなの幸せ

民生委員・

任期満了に伴い、市内民生委員・児童委員が一斉改選されました。任期は、令和7年12月1日から令和

【鴨方地区】

氏 名	担当地区
大本 明	道後屋、立町、砂場、栄西、新栄西、中西、上ノ町、西町上、西町下、柳通、中町、新町、南新町
青木 秀夫	本町、寄立、上横町、三日市、長谷中、長谷上、下名口住宅、若葉
宮畑 真紀	中山峠、中山東、中山西、天草東、新道路、栄町、川濁
森本 茂樹	松井第1、松井第2、松井第3、川手東、川手中、川手西、松井住宅、川手団地
田邊 洋介	広畑、阿坂、益坂山田、片山、益坂中、午王、鴨地、和田、遙照
今井 直美	宮ノ脇、宮ノ谷、後谷下、仁後、佐古山ノ奥、光田建材社宅
浦上とし子	吉宗、木ノ元、立石
筒井由紀子	井ノ内、奥迫下、下屋、大下、第三大下、上名口、中名口、下名口
藤原 道代	宇月原東、宇月原中西、町小路、谷口
横山 栄治	阿部山東、阿部山中、阿部山西、阿部山北
横溝世志子	阿知谷、日原東、日原中、日原西
最上 和洋	米、宇月原下、土井谷東、土井谷西、土井谷上
團迫 良明	犬飼、宮ノ前、仁故
山内 悦子	大内上、大内中、大内下、西原、和部、谷井、引野
黒田 裕穂	柏部、中谷、指田、惣良田
畝山 恒志	石井下、石井東、石井中、石井西、石井上、中谷東、中谷西、中谷上、仁吾、コーポ大島、深田ハイツ
吉川 千恵	大立、内平、西ノ谷、有井、入江
渡邊 正夫	寺谷上、寺谷下、高井上、高井中、高井北、高井下、土居上、土居下、土居西
三石 雛子	池の平、朝倉、池の平団地

氏 名	担当地区
大郷 伸子	西側上、西側西、宇根側、幅、鍛治端、三田和、サントピア
池田 勝人	六条院住宅、生石上、生石中、生石下、生石西側、近長、小山城、白土、明地、丁一、丁二、丁三、丁五、柳原、メゾン大島、ガーデンタウン鴨方
川上 恵子	頭山、駅西、定月、学校前、西ノ岡、畑、学園団地、駅前南団地、天草団地、駅南新町、六中団地
柚木 雅雄	山の神、三ヶ田、平地東、平地西、森山前、森山後、下ノ原、ドライブイン、引堂、堀抜、荒張
石井 三男	駅一、駅二、駅三、駅五、局前、駅六、駅七、駅七東、駅八
姫路 光子	迫西、迫東、赤鉢、泉団地
岡田 治枝	明徳1・2組、明徳3組、明徳5組、山の下1・2組、山の下3組、山の下4組、山の下5組、宮迫中二、六条院東住宅
櫛田 悦子	相部、地頭明南、地頭明栗山組、地頭明東、地頭明中、地頭明西、殿畑、殿畑2、旧かも川アパート、ディバールガーデン
遠藤 誠	北平1、北平2、北平3、鴻ノ巣1、鴻ノ巣2、桃山台団地
高橋美智子	中四東、中四中、中四西、みどり団地、真山戸山、永広、軽部、四条原、大組、森迫
田平 玲子	みどりヶ丘1・2丁目
道廣 恵子	みどりヶ丘3・4丁目
高井 淳平	駅前団地東
細田 均	駅前団地西、富士工業所
河田 要	鳩ヶ丘、先八木
笠原 裕子	主任児童委員（鴨方東小学校区）
筒井 恵子	主任児童委員（鴨方西小学校区）
光畑 文香	主任児童委員（六条院小学校区）

【寄島地区】

氏 名	担当地区	氏 名	担当地区	氏 名	担当地区
中野 留美	東安倉東（1～3）	佐藤 巖	国 頭 西（18～19）	大室 清 青 佐	（31～33）
見村 金二	東安倉西（4～6）	吉川 佳子	早 崎（20～22）	村上 実 三 郎	（34）
坪井 淑	中安倉東（7～10）	岡城 康治	宮通、山根、福井（23～25）	齋藤 節子	柴 木（35～36）
萬木 恭子	中安倉西（11）	石川満理子	尾 焼（26）	岡本 和夫	中 新 開（37）
三宅 幸良	西安倉東（12～13）	道廣 久美	大 浦（27）	中濱富士夫	寄島新開（38）
道廣 芳男	西安倉西（14～15）	大島 敬子	片 本（28～29）	川崎 章代	主任児童委員（寄島地区全域）
笠原 緑	国 頭 東（16～17）	吉澤 由美	鏡（30）		

博物館へ 行こう

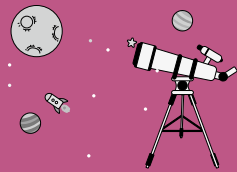

岡山天文博物館
☎44-2465

ちびっこぶらねたりうむ

日 時 1月24日(土)
9時30分～10時30分
場 所 岡山天文博物館
対 象 幼児と保護者
内 容 プラネタリウム「こぐま座のティオ」と、
にじの会による「楽しいおはなし会」
定 員 30人
参加費 入館料と観覧料(幼児は無料)
● 上映中の出入りは自由。



君も望遠鏡博士になろう！ ～188cm&せいめい望遠鏡見学ツアー～

岡山天文博物館の隣にある「188cm望遠鏡」と「せいめい望遠鏡」のしくみや歴史を紹介します。大きな望遠鏡を目の前で見てくださいませんか？

	日 程	参加費
188cm望遠鏡	1月31日(土)	100円
せいめい望遠鏡	1月11日(日)	200円

時 間 11時30分～12時15分 **場 所** 岡山天文博物館
定 員 各日10人(先着順) **申込み** 問い合わせ先へ
● 別途入館料が必要です。
● 望遠鏡の点検などにより、見学日時の変更および中止になる場合があります。
● 空きがある場合は当日受け付けを行います。

冬のこどもまつり2026

幼児向けの「ちびっこぶらねたりうむ」、工作やクイズラリーなど、さまざまなイベントを開催します。

日 時 1月12日(月・祝)
9時～16時30分
場 所 岡山天文博物館
参加費 入館料
● イベントにより別途参加費が必要です。
申込み 不要(当日整理券を配布)



かがく広場「不思議な石 じしゃく」

身近にある“磁石”の特性を学び、さまざまな実験を通して磁石の謎を解き明かしましょう。磁石を使った工作も行います。

日 時 1月25日(日) 9時30分～(約2時間)
場 所 岡山天文博物館
対 象 小学生以上
講 師 武田芳紀さん
定 員 10人程度(先着順)
参加費 300円(別途入館料が必要)
申込み 1月10日(土)から問い合わせ先へ

宇宙☆自然講座 「ニューロンの形がつくる脳の働き —細胞レベルからこうどうを読み解く—」

日 時 2月8日(日) 16時～17時30分
場 所 岡山天文博物館
対 象 小学生以上
講 師 大坪秋人さん
(岡山大学大学院
環境生命自然科学研究科博士研究員)
定 員 30人(先着順)
参加費 入館料
申込み 1月18日(日)から電子申請
または問い合わせ先へ
● 空きがある場合は当日受け付けを行います。



電子申請

キラリと光る☆あさくち 『小中一貫教育』特集

Vol.2

～一貫教育金光学舎の取り組み～

金光地区では、3つの小学校(金光竹小・金光小・金光吉備小)と金光中学校が、4校で1つの学校運営協議会をつくり、同じ「めざす子ども像」を共有して小中一貫教育を進めてきました。今回は、その中でも学校同士の連携や、地域とつながって行う取り組みを紹介します。

金光中オープンスクール



進学に向け、小学6年生が中学校の授業参観や部活動を体験。児童は先輩の姿から、中学校生活への期待を抱きました。

小小連携



3つの小学校から6年生が集まり、「こんな金光町にしたいな～わたしたちにできること～」をテーマに語り合い、交流しました。

母校あいさつ運動



金光中では生徒が母校の小学校で定期的にあいさつ運動をしています。小学生は卒業生との再会を喜び、元気にあいさつしています。

「みかげマルシェ」への参加(金光中)



金光中では、地域主催の「みかげマルシェ」に参加しています。今年度は、ワークショップの実施や金光町内のお店とのコラボ商品を販売しました。

めざす子ども像

広い視野と
思いやりの心をもった、
心身ともに元気で
明るく前向きな子

郷土愛

自己肯定感
自己効力感

あいさつ



職場体験(金光中)



金光中では、地域の協力のもと、2年生で職場体験を実施しています。普段の学校生活ではできない体験をし、働くことのやりがいや大変さを感じました。

ホタルを守ろう(金光竹小)



金光竹小では、3年生が総合的な学習の時間に「上竹ホタルを守る会」から、ホタルの生態やホタルを守る取り組みなどを学んでいます。

地域の魅力再発見(金光小)



金光小では、6年生が総合的な学習の時間に、自分たちの住むまちの歴史や文化、施設などを調べています。ふるさつを見つめ直し、新しい発見につなげています。

ひがさき踊り(金光吉備小)



金光吉備小では、3年生が総合的な学習の時間に「佐方ひがさき踊り保存会」から、ひがさき踊りの歴史や踊りなどを学んでいます。

今年度から、金光地区学校運営協議会に金光幼稚園も加わっています。連携の幅をさらに広げ、子どもたちの幸せな未来に向けて、地域と一体となって子どもたちを見守り育んでいきます。

令和7年度 発明くふう・科学研究展入賞者

市内小・中学生による発明くふう・科学研究展について、審査会において「最優秀賞」「優秀賞」「努力賞」の計46作品が決定しました。入賞者は次のとおりです。
(敬称略)

なお、受賞作品は中央公民館ロビーで1月8日(木)まで展示しています。

発明くふうの部

最優秀賞

鴨方中 2年 明比 佳奈

スライドで楽々！ドライパック

優秀賞	金光竹小	1年	石井 陽葵
	金光小	4年	笠行 悠斗
	金光吉備小	2年	古澤 恭臣
	鴨方東小	2年	山下 彩葉
	鴨方西小	5年	宗森 太裕
	六条院小	4年	鳥居 央睦
努力賞	寄島学園(前期)	1年	西森 友優翔
	金光中	2年	野竹 結衣
	金光竹小	3年	清水 結斗
	金光竹小	6年	三宅 理介
	金光小	6年	池田 鈴音
	金光吉備小	3年	長尾 陸杜
	金光吉備小	6年	小倉 遙斗
	鴨方東小	6年	山下 蓮乃
	鴨方西小	1年	藤原 直人
	鴨方西小	4年	長尾 咲大
	寄島学園(前期)	3年	三宅 湊大
	寄島学園(前期)	5年	小山 結葵
	鴨方中	2年	川崎 舜歩

科学研究の部

最優秀賞

六条院小 6年 笹井 透羽

わが家の生ゴミ問題 資源に変えることができるか??

優秀賞	金光竹小	1年	近藤 杏樹
	金光小	6年	高本 芽依
	金光吉備小	1年	喜多村 紬
	鴨方東小	6年	石部 敦土
	鴨方西小	3年	藤原 治真
	寄島学園(前期)	3年	中瀆 莉理
	金光中	2年	岸 智遥
	鴨方中	1年	河田 陽稀
努力賞	寄島学園(後期)	7年	岡本 瑞葵
	金光竹小	4年	近藤 蓮之助
	金光竹小	5年	平井 芽生子
	金光小	2年	高本 依織吏
	金光小	3年	原田 蒼汰
	金光吉備小	3年	山本 蓮
	金光吉備小	5年	岡田 斎
	鴨方東小	1年	田中 朝耀
	鴨方東小	4年	石部 慎也
	鴨方西小	1年	林 恵梨夏
	鴨方西小	5年	西崎 朝飛
	六条院小	2年	高橋 歩睦
	六条院小	3年	小川 百葉
	寄島学園(前期)	2年	滝澤 奏斗
	寄島学園(前期)	6年	石井 絢菜
	金光中	1年	森下 葵
	鴨方中	1年	柚木 花那

図学校教育課(中央公民館内) ☎44-7012

「ごみの減量・リサイクルに関する標語」入賞作品

市内の小学4年生児童が作成した「ごみの減量・リサイクルに関する標語」のうち、次のとおり入賞作品が決定しました。

なお、入賞作品は、次のとおり展示します。

場 所 中央公民館・金光公民館・ふれあい交流館サンパレア・天満屋ハピータウン鴨方店

期 間 1月21日(水) 8時30分～2月3日(火) 15時まで

ごみの減量・リサイクルに関する標語 選考結果(敬称略)

ごみの減量・リサイクルに関する標語
選考結果(敬称略)

最優秀賞	鴨方西小	嶋村 壮真	「もったいない」そんな言葉が ごみへらす
優秀賞	六条院小	澤賢誠	がんばろう ゴミのぶんべつ 未来のため
	金光竹小	白坂心結	資源物 きれいになって 行ってらっしゃい
特別賞(市長賞)	金光小	望月海里	リサイクル 生まれかわって また会おう。
特別賞(鴨方支部長賞)	鴨方東小	池上平良	みんなで エコ えーことじゃ
特別賞(金光支部長賞)	金光吉備小	和気麻衣	リサイクル すればするほど ごみはしげんに
特別賞(寄島支部長賞)	寄島学園	龍千陽	ばいすてが 自然はかいに つながるよ
佳作	金光小	高田恵以	すぐすてない！ まず考えてみよう！ 使えるよ！
	金光小	江村八重	買う時から その後の事まで 考えよう。
	金光小	岡本和樹	はじめよう みらいのための リサイクル
	金光吉備小	小川悠莉	やってみよう もえないごみの リサイクルと分別
	金光竹小	高畑友誠	分別で ごみを資源に 変えていく
	金光竹小	三宅理人	山や川 ポイすてきんし ぜったいに
	寄島学園	澤谷柚花	ふやそうよ ふえるゴミより 未来を守る みんなのいしき
	寄島学園	坂本歩優	エコな町 エコバック持って 買い物へ
	鴨方東小	瀬尾匠	おえんで～！ そのゴミ分けんと 地球が泣くで
	鴨方東小	松本憲人	リサイクル 地球のごみを へらすかぎ
	鴨方東小	安田穂乃香	ごみぶくろ 1人1キロ ダイエット
	鴨方西小	田中李依	そのゴミも だれかのたから リサイクル
	六条院小	山下ひより	ポイすてせず ぶんべつして 町をきれいにしよう。

図環境課 ☎44-9043

第45回危険業務
従事者叙勲

おめでとうございます

瑞宝双光章

元1等陸尉
新田 健太郎さん



新田さんは、昭和58年3月に陸上自衛隊に入隊されて以来、35年の長きにわたり国の防衛に尽力されました。この間、各部隊で誠実に任務を遂行するとともに、災害派遣にも従事し、国民の安全確保に大きく貢献されました。



あさくちナイスショット!!

Photograph



三ツ山レモンを自動で収穫？ロボット公開

11月14日・15日、岡山大学の学生チームが研究を進めている自動でレモンを収穫する四足歩行ロボットのデモンストレーションが、三ツ山レモンを栽培する寄島町内の畑で行われ、職員や農業関係者をはじめ、小学生や市民など多くの人が見学に訪れました。同大学の学生によると、今後、5年から10年の間でロボットの完成を目指しているようで、農業関係者からは人手不足の解消や作業の効率化が期待する声があがりました。

市長杯ドローンレース大会

11月15日、初となるドローンレース大会をふれあい交流館「サンパレア」で開催しました。昨年度に設立した市ドローンレースクラブの受講生をはじめ、県内外から24人が大会にエントリーし、スピード感あるレースを繰り広げました。市民が最先端技術に触れ、将来社会で活躍する人材を育てるため、市ではドローンに関するさまざまな事業に取り組んでいます。



鴨中SDGsプロジェクト「市長への提言」

11月20日、市のSDGsに関する課題解決に役立ててほしいと、鴨方中学校3年生が各グループで考えた取り組みを市長に提案しました。特産品や観光、空き家など、グループごとにテーマを決め、現地視察や関係者への聞き取りにより調べたことから、課題や解決策を考えました。市長は「どれも素晴らしい提案だった、より良い浅口市を一緒につくっていききたい」と述べました。

宮ノ前で笑顔広がる金魚ちょうちん講習会

11月29日、宮ノ前町内会（鴨方町小坂東）が地域のつながりを深める取り組みとして、山口県柳井市の民芸品である金魚ちょうちんの講習会を開催しました。参加者15人は、柳井広域シルバー人材センターの講師に指導を受けながら、割り竹で組んだ骨組みに和紙を貼り、赤と黒の染料で色付けをしました。参加者からは時折笑い声も聞こえ、終始和やかな雰囲気に包まれていました。



催し・講座

みんなで国際理解

『Feel Free to Join』

「ラオスに暮らして」

世界各国の人から話を聞き、異文化理解を深めましょう。

日時 1月24日(土)

13時30分～15時

場所 健康福祉センター

講師 久保祐子さん

参加費 300円(小・中学生は100円、幼児・外国人は無料)

申込み 不要

問合せ

岡市国際交流協会事務局

(ひとづくり推進課内)

☎44-7001

第3回写真・俳句コラボ展

俳句と写真のそれぞれの魅力を引き出したコラボ展です。

日時 1月10日(土) 13時～

1月18日(日) 15時まで

●中央公民館の休館日を除く

場所 中央公民館ロビー

岡鴨方町文化協会俳句部(土屋

☎44-8717

岡鴨方町文化協会写真部(林)

☎44-7056

色鉛筆画体験講座

スキマ時間を使って誰でも気軽に始められる色鉛筆画。写真を超えるようなリアルな絵を描く体験をしてみませんか。

日程 (2回コース)

【A】①2月14日(土) ②2月28日(土)

【B】①3月7日(土) ②3月14日(土)

●A、Bは同じ内容です。どちらか一方にご参加ください。

時間 10時～12時

場所 中央公民館1階 第1会議室

講師 横山康雄さん 山本暢子さん(色鉛筆画家)

定員 各回6人(応募者多数の場合は抽選)

参加費 1,400円(受講料、材料費、色鉛筆の貸し出しを含む)

申込み 1月30日(金)までに電子申請または申込書を問い合わせ先へ

持ち物 筆記用具

岡ひとづくり推進課(中央公民館内) ☎44-7001



市ホームページ

令和7年度 介護予防講演会

『いつまでも生き生き健康生活
～自分で手に入れるセルフケア～』・
8020表彰式

いつまでも元気であるには、健康を保ち、自立した生活を送り続けることが大切です。

講演会では、介護予防の取り組みを運動の観点からお伝えします。

併せて、8020表彰式を行います。

日時 2月25日(水)

13時30分～15時30分

場所 健康福祉センター3階 シリウス

対象 市内在住者

講師 石尾正紀さん[株岡山スポーツ会館]

参加費 無料

申込み 不要

岡高齢者支援者(健康福祉センター内)

☎44-7388

岡山理科大学包括連携協定記念

市文化財講座 第3回

『絶滅危惧種アッケシソウの保護・保全』

寄島干拓地に自生するアッケシソウの保護活動と分布の起源について紹介します。



日時 2月15日(日)

13時30分～15時

場所 中央公民館2階 大講義室

対象 市内外問わずどなたでも

講師 星野卓二さん(岡山理科大学名誉教授)

参加費 無料

定員 約40人(先着順)

申込み 不要

岡ひとづくり推進課(中央公民館内)

☎44-7055

募集

自衛官

自衛隊倉敷地域事務所では、令和7年度採用の自衛官などを募集しています。

種目および募集期間

●自衛官候補生…随時

受験資格などの詳細は、事務所にお問い合わせください。

岡山自衛隊倉敷地域事務所

☎086-422-17358

平日8時30分～17時15分



第26回岡山県障害者スポーツ大会「輝いてキラリンピック」

大会期日および会場など

●開催日と会場は変更となる場合があります。

競技名(対象の障害)	開催日	会場
陸上競技(身体・知的)	5月10日(日)	岡山県陸上競技場(JFE晴れの国 スタジアム)
水泳(身体・知的)	4月26日(日)	倉敷市児島地区公園水泳場(児島マリナプール)
アーチェリー(身体)	5月24日(日)	岡山市総合文化体育館(弓道場)
卓球(身体・知的・精神)	5月24日(日)	岡山市総合文化体育館(メインアリーナ)
STT(サウンドテーブルテニス)(身体)	5月24日(日)	岡山市総合文化体育館(武道場)
フライングディスク(身体・知的・精神※1)	4月29日(水・祝)	岡山ドーム
ボウリング(知的)	5月31日(日)	サンフラワーボウル
ボッチャ(身体)	5月24日(日)	岡山市総合文化体育館(サブアリーナ)

※1 オープン参加とします。

参加資格 県内に住所を有し、令和8年4月1日現在で13歳以上の身体障害者手帳の交付を受けた身体障害者、療育手帳の交付を受けた知的障害者および精神障害者保健福祉手帳※2などの交付を受けた精神障害者

※2 自立支援医療(精神通院)受給者証所持者を含む。

申込み 1月22日(木)までに問い合わせ先へ

主催 岡山県、岡山県教育委員会、岡山市、岡山県障害者スポーツ協会

●参加資格など詳しくは、市ホームページをご覧ください。

岡山社会福祉課(健康福祉センター内) ☎44-7007 FAX44-7110



市ホームページ

お知らせ

人権の尊重される 社会の実現に向けて

日本国憲法第14条では、「すべて国民は、法の下に平等であって、人種、信条、性別、社会的身分又は門地により、政治的、経済的、社会的関係において、差別されない。」と規定され、法の下に平等を保障しています。

一人ひとりが身近なことから人権について考え、明るく笑顔で暮らす社会を築きましょう。

●「身元調査」などを拒否しましょう。

●「えせ同和行為」を排除しましょう。

●インターネット上の差別書き込みを根絶しましょう。

岡山県人権・男女共同参画課
☎086-1226-17406



番組で紹介！ 『ごみ出しルール変更』

先月から新しいごみ焼却施設の試運転が始まっています。これに伴い、直接搬入や収集日、ルールなど、一部変更した点を番組で分かりやすく紹介します。ぜひご覧ください。

放送局

ゆめネット11ch

行政(112ch)

期間(予定)

1月31日(土)まで

6時～23時の毎時00

分から15分間

●番組は、市ホームページからもご覧いただけます。



市ホームページ

環境課

☎44-9043



自衛隊への個人情報 提供除外申請

市は、法定受託事務として自衛官の募集を行っており、毎年対象者の「氏名」と「住所」を自衛隊に提供しています。

この情報提供を望まない人は、除外申請をお願いします。

対象 平成20年4月2日

～平成21年4月1日生まれの人（年度中に18歳になる人）

申請方法 2月12日（木）（必

着）までに除外申請書と本人確認書類の写しを問い合わせ先へ郵送（本人の場合は、電子申請も可）

●除外申請書は、市ホームページでダウンロードできます。
●提供した情報は、自衛隊からの募集内容の送付のみに使用されます。



市ホームページ

問市民課 ☎44-9042

源泉徴収票が 送付されます

厚生年金・国民年金の「老齢年金」など、老齢（退職）を支給事由とする公的年金は、税法上「雑所得」として所得税および復興特別所得税の課税対象となります。このうち「老齢年金」の額が108万円以上（65歳以上の人は158万円以上）の人に

ついては、所得税および復興特別所得税を源泉徴収することになっています。

日本年金機構では、令和7年1月～12月中旬に「老齢年金」を受け取っている人に、令和8年1月中旬から下旬にかけて源泉徴収票を発送します。

源泉徴収票は、確定申告の際に提示する必要があるため、大切に保管してください。紛失した場合は再交付できるため、お申し出ください。

なお、「障害年金」や「遺族年金」は非課税のため、源泉徴収票の送付はありません。

問倉敷西年金事務所 ☎086-523-6395

（音声案内①を押して②）

問ねんきんダイヤル ☎0570-05-1165

軽自動車・バイクの 登録や廃車の手続きを

軽自動車税種別割は、毎年4月1日時点で、軽自動車を所有している人にかかります。所有状況が変更しているなど、手続きが必要な人は4月1日（水）までに行ってください。期限が近づくと窓口が混雑するため、3月上旬頃までの手続きをお願いします。

手続き場所

●四輪の軽自動車

軽自動車検査協会岡山事務所 ☎050-3816-3084

●126cc以上のバイク

中国運輸局岡山運輸支局 ☎050-5540-2072

●125cc以下の原付等および小型特殊自動車
税務課

☎44-9040

金光総合支所（廃車のみ）

☎42-7301

寄島総合支所（廃車のみ）

☎54-5113



要介護認定者の障害者控除

要介護認定を受けている65歳以上の人は、所得税・住民税申告をする際に「障害者控除対象者認定書」を提示することで、本人または扶養者が、控除を受けられます。

【認定書の交付申請】

対象 12月31日時点で市内に住民登録のある65歳以上の要介護認定者

要介護1～3→障害者控除

要介護4・5→特別障害者控除

窓 □ 高齢者支援課または各総合支所

必要なもの ●対象者の介護保険被保険者証

●申請者の本人確認書類

※12月31日時点での介護度で認定するため、令和7年分の認定書の発行ができるのは1月5日（月）以降になります。ただし、年の途中で亡くなった人は、亡くなった時点の状況で認定します。



問高齢者支援課（健康福祉センター内） ☎44-7113

手話を やってみよう！ 「とり」

千支シリーズ

北村千代子さん
(備前聴覚障がい者協会)

vol.80

人差し指と親指を
伸ばして口の前に置き、
開いたり閉じたりします。
鳥のくちばしを表しており、
パクパクさせている
様子です。



動画でも確認できます ▶▶▶



閩社会福祉課(健康福祉センター内)

☎44-7007 FAX 44-7110

1月26日は文化財防火デー

昭和24年1月26日は、世界
最古の木造建築である法隆寺
金堂が炎上し、壁画の大半が
焼損しました。

文化財は、歴史文化を正し
く理解するうえで欠くことの
できない国民共有の財産です。
文化財の周辺での焚き火や喫
煙に気をつけて、周辺にはゴ
ミや紙くずなどの可燃物を捨
てないようにしてください。
身近にある文化財の保護にご
理解とご協力をお願いします。
閩ひとづくり推進課

(中央公民館内)

☎44-7055



文化財保護シンボルマーク



年に一度はけんしん受診を「医療機関けんしん」は1月末まで

市の集団けんしんは終了しましたが、指定医療機関で行う「医療機関けんしん」は1月末まで実施しています。

内 容 特定健診または75歳以上健診／各種がん検診〔胃がん(ピロリ菌)検診を除く〕

- 受診を希望する場合は、指定医療機関へ予約をしてください。
- けんしんはそれぞれ年度内に1回のみ受診することができます。
年度内に2回受診した場合、2回目の費用は全額自己負担となります
のでご注意ください。
- 詳しくは市ホームページまたは、令和7年度浅口市健康づくりガイド
「おとなの健康編」をご覧ください。



市ホームページ

閩健康こども福祉課(健康福祉センター内) ☎44-7114

第37回 よりしま海と魚の祭典 開催中止のお知らせ

令和8年2月1日(日)に
予定しておりました「第37回
よりしま海と魚の祭典」ふる
さと産業まつり」は、カキ
の成育不良などにより販売数
量の確保が困難となったた
め、実行委員会において開催
中止を決定しました。

閩よりしま海と魚の祭典
実行委員会(産業振興課内)

☎44-9035

ご利用ください「声の広報」

市ホームページでは、広報
あさくちを音声で聞くことが
できます。

これは、目の不自由な人に
も広報紙の情報が届くよう
に、ボランティア団体「浅口
はるか会」によって音訳され
た「聞く広報紙」です。

項目を選んで
聞くことができ
ますので、ぜひ
ご利用ください。
閩秘書政策課

☎44-9037



「自筆証書遺言書保管制度」 をご利用ください

遺言書は相続手続きをスムーズに進めることに役立ちます。

相続をめぐるトラブルを防止するため、遺言書を作成し遺産を誰に相続させるかなど、自身の意思を記しておくませんか。

自筆証書遺言書保管制度は、遺言書を作成した本人が法務局に遺言書の保管を申請できる制度です。

これにより遺言書の紛失、第三者による破棄や改ざんを防止できます。



岡山地方法務局
ホームページ

岡山地方法務局笠岡支局
☎0865-6215295

家畜の飼養は報告を

家畜伝染病予防法により家畜等（牛・水牛・馬・鹿・めん羊・山羊・豚・いのしし・鶏・あひる・うずら・きじ・ほろほろ鳥・七面鳥・だちょう・エミュー）を1頭（羽）でも

飼養している人（愛がん用含む）は、毎年2月1日の飼養状況などの報告が義務付けられています。

報告している人には、井笠家畜保健衛生所から書類が届きますので、引き続き報告をお願いします。また、新規で報告する人は、お問い合わせください。

岡山県井笠家畜保健衛生所
☎0866-8418221



ご寄附 ありがとうございました

11月20日

明治安田生命保険相互会社

岡山支社から市へ

709,600円

これは、同社の地域貢献活動の一環として従業員の出身地などの地域に対して送

られたものです。まちづくりのために活用させていただきます。



岡財政課
☎4419004

年末年始は
年休として
ほっとひとやすみ

年次有給休暇を
上手に活用し
働き方・休み方を
見直しましょう

●「年次有給休暇の計画的付与制度」を導入しましょう。
●年次有給休暇付与計画表による個人別付与方式を
活用すれば休暇の分散化にもつながります。

厚生労働省 | 都道府県労働局 | 労働基準監督署

第19回市マラソン大会結果報告

12月14日に三ツ山スポーツ公園・周辺コースで市マラソン大会を開催しました。大会結果は上位3位まで掲載しています。（敬称略）



【2km】

小学3・4年生男子の部
第1位 岡田 蒼大
第2位 江田 奏汰
第3位 妹尾 至恩

小学3・4年生女子の部
第1位 坂本 歩優
第2位 井上 和奏
第3位 山下 ひより

親子の部（親・子）
第1位 横山 裕生・夏仁
第2位 平野 裕也・蒼
第3位 井上 裕之・陽太

【3km】

小学5・6年生男子の部
第1位 濱上 蓮
第2位 細川 太陽
第3位 田房 陸典

小学校5・6年生女子の部
第1位 山下 ひなた
第2位 小林 楓果
第3位 福尾 知世

中学生以上男子の部
第1位 白神 光国
第2位 中新 悠之真
第3位 明石 悠里

中学生以上女子の部

第1位 大橋 藍
第2位 明比 佳奈
第3位 小林 あかり

【5km】

中学生以上男子の部

第1位 加藤 大和
第2位 道廣 学
第3位 加藤 吉則

中学生以上女子の部

第1位 濱上 まや
第2位 濱上 佐知子
第3位 工藤 純子

【10km】

15歳以上男子の部

第1位 浅野 良太
第2位 浅野 義仁
第3位 田中 拳史郎

15歳以上女子の部

第1位 貝原 佑佳
第2位 吉岡 唯
第3位 藤原 妙子

岡寄島分室（ふれあい交流館「サンパレア」） ☎54-3110

スポーツ

市親睦バレーボール大会

日時 3月1日(日)

受付9時

場所 天草公園体育館

対象 市内在住・在勤・在学
の中学生以上の女性

● チーム編成が困難な場合は男性3人まで可(特別ルール有)

参加費 1チーム1,000円
(代表者会議時に集金)

申込み 2月14日(土) までに
中央公民館へ

● 2月19日(木) 19時30分から
中央公民館で代表者会議を行います。

問ひとづくり推進課
(中央公民館内)

☎44-7001

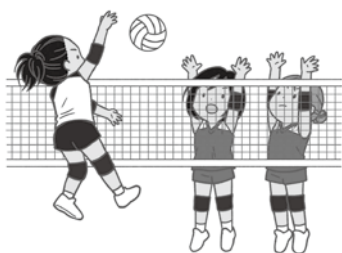

相談

教育相談(要予約)

不登校、社会・学校不適応、一般育児問題など、子どもの健全な育成のために、臨床心理士が相談に応じます。相談は無料です。

日	時	場 所
1月17日(土) 2月7日(土)	9時~12時	金光公民館 図書室
1月10日(土) 1月24日(土) 2月14日(土) 2月28日(土)	9時~12時	中央公民館
1月17日(土) 2月7日(土)	14時~17時	ふれあい交流館 「サンパレア」

● いずれの会場でも相談を受けることができます。

問 金光分室(金光公民館内)

☎42-2845

問 学校教育課(中央公民館内)

☎44-7012

問 寄島分室

(ふれあい交流館「サンパレア」内)

☎54-3110

認知症介護者の会ささえあい

認知症の人を介護する家族が日頃抱えている悩みや不安を話し合う会です。

日時 1月27日(火) 10時~11時45分

場所 健康福祉センター3階
多機能研修室

対象 認知症の人を介護する家族や、
認知症介護の経験を持つ家族

内容 座談会・情報交換など

申込み 不要



問 高齢者支援課(健康福祉センター内)

☎44-7388

シルバー人材センターお仕事説明会 ～入会促進キャンペーン実施中～

健康のために何か仕事をしたい、空き時間を有効に使いたいという人はぜひ説明会にご参加ください。キャンペーン期間中(3月末まで)に入会した人は、今年度の会費が無料になります。また、期間中にお仕事説明会へ参加した人には粗品をプレゼントします。このチャンスに、ぜひ入会ください。

日にち	時間	場 所
1月14日(水)	13時30分~	市民会館金光1階視聴覚室
1月28日(水)	13時30分~	健康福祉センター3階 多機能研修室

● 上記の日にち以外でも、随時相談を受け付けています。

対象 原則60歳以上の市内在住者

持参物 筆記用具

申込み 不要

問(公社) 浅口市シルバー人材センター

☎54-0909

広告募集中

毎月1日発行の「広報あさくち」は、各家庭や市内店舗などに配布されています。イベントや商品PRなどに、ぜひご活用ください!

掲載申込方法など、詳しくは市ホームページでご確認ください。



市ホームページ

活用してみませんか?『広報あさくち』『市ホームページ』

(1か月12,800部発行) (年間1,654,000アクセス)

媒体	種別	大きさ	色	月額掲載料
広報紙	A広告	縦4.5cm×横17.4cm	フルカラー	4万円
	B広告	縦4.5cm×横17.4cm	2色	2万円
	C広告	縦4.5cm×横8.7cm	2色	1万円
市HP	トップページ 最下部	縦50ピクセル×横170ピクセル	フルカラー	1万円

問秘書政策課 ☎44-9037

人権・行政相談(無料)

いじめ・差別・DV・児童虐待など人権に関する問題の相談に人権擁護委員が応じます。また、国・県・市などが行う行政施策に対する疑問、苦情、要望などの相談に行政相談委員が応じます。

日	時	場 所
1月19日(月) 2月16日(月)	9時～11時	金光総合支所
1月16日(金) 2月20日(金)	13時～15時	浅口市役所
1月28日(水) 2月25日(水)	13時～15時	寄島総合支所

● 申し込み不要。いずれの会場でも相談を受けることができます。

岡市民課 ☎44-9042

無料法律相談(要予約)

土地・家屋のトラブル、金銭の貸借、夫婦間のもめごとなど日常生活で起きるさまざまな法律問題の相談に弁護士が応じます。(1人30分)

申し込みの際は、氏名、住所、電話番号、相談内容の番号(①相続 ②金銭 ③離婚 ④交通事故 ⑤不動産 ⑥その他)をお伝えください。また、必要に応じて相手方の氏名(社名など)もお尋ねする場合があります。

日 時 2月3日・17日(火)

13時～16時

浅口市役所

場 所 市内在住者

対 象 申し込み 1月14日(水) 8時

30分から予約受付開始(電話のみ)

同じ人からの相談は、年度内1回まで。

● 市行政に関わる相談などは不可。

岡市民課 ☎44-9042

サポステ出張相談(要予約・無料)

くらしき地域若者サポートステーション(通称「サポステ」)は、中学校卒業後、さまざまな要因で無業状態にある若者の職業的自立(復学を含む)を支援する機関です。就労や自立に関する悩みなどの相談に応じます。

日 時 1月20日(火)

2月17日(火)

14時～16時

健康福祉センター

場 所 市内在住の15～49歳の働くことや将来に不安を抱えている人およびその家族

対 象 申し込み 問い合わせ先へ

問くらしき地域

若者サポステーション

☎086-486-5162

**出張ハローワーク(要予約)**

就職・職業相談、求人情報の提供、紹介状の発行、履歴書の書き方指導などハローワーク笠岡の職員が対応します。

日 時 1月16日(金)
2月6日・20日(金)
10時～15時
(12時～13時は除く)

場 所 健康福祉センター
対 象 市内在住者
申込み 問い合わせ先へ



岡市民課 ☎44-9042

法務局の常設相談(無料)

日常生活での悩みごとや、各種ハラスメントなどの相談に人権擁護委員が応じます。

日 時 毎週(水)(祝日除く)

9時～12時

場 所 岡山地方法務局

笠岡支局

申込み 不要

岡笠岡人権擁護委員協議会

☎0865-6215295

酒害相談(無料)

日 時 1月11日(日)
2月1日(日)
13時～15時

場 所 金光公民館

申込み 不要

岡中国断酒修養会

☎090-4105-1945



今月の市消費生活センター ワンポイント講座

お試しで1回限りだと思ったのに、定期購入だった!



誤認させる表示がされていた場合、契約を取り消せる可能性があります。

【アドバイス】

- 広告の「定期縛りなし」の表示が、「最低購入回数の指定がない契約」「いつでも解約できる定期購入」という意味で使われている場合がありますので注意が必要です。
- 契約条件に関する記載をよく読み、スクリーンショットで保存しましょう。
- 納品書にも目を通し、定期購入に気がついた場合はすぐ販売元へ連絡しましょう。解約できる場合があります。

閩市消費生活センター(産業振興課内) ☎44-9007
閩消費者ホットライン ☎188

安心・安全ひとくちメモ

**事故に遭わないために
～反射材で自分の存在を知らせよう!～**

暗い時間帯にウォーキングやランニング、犬の散歩などで外出する場合は反射材を身に付けましょう。自分からは車が見えていても、車の運転手からは皆さんが見えてないかもしれません。交通事故に巻き込まれないために、自分の存在を知らせることを意識しましょう。

市では反射材を本庁および各総合支所の窓口で配布しています。暗い時間帯に外出する際にご活用ください。1人1個までとし、在庫がなくなり次第、配布終了としますのでご了承ください。



閩くらし安全課 ☎44-9006

閩金光総合支所 ☎42-7300

閩寄島総合支所 ☎54-5111

有料広告

新倉敷メディカルスクエア

【診療科】

胃腸外科・内科・外科
肛門外科・整形外科
リハビリテーション科
皮膚科・泌尿器科

敷地内に、ケアハウスあいの泉・
サービス付高齢者向け住宅あいの泉・
有料老人ホームあいの泉・
ショートステイあいの泉・
デイサービスげんきなどを併設。

倉敷市玉島 1719

☎(086)525-5001

としょかんだより

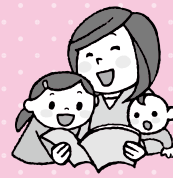

市立図書館に関する
情報は右記
QRコードから



市ホームページ

オススメ

すいせん図書



「名探偵円朝」

愛川晶 中央公論新社

「怪談牡丹灯籠」など多くの傑作を生んだ、江戸・明治期の落語名人・三遊亭円朝が、謎を鮮やかに解決！文明開化の空のもと、人情味あふれる江戸っ子たちが活躍する、落語ミステリ全3話を収録。



「しんしんゆきのふるばんに」

あべ弘士 作・絵 ひかりのくに

しんしん、ゆきの降る晩に、きつねがひとりで歩いてく。出会うのは、友達に電報をうつきつつき、きつねから逃げる練習をするゆきうさぎ。「んっ？ゆきのしたでだれかがしゃべってるぞ」 つもったゆきに耳をあててみると…。

NEW

新着図書案内

(所蔵館についてはお問合せください。)

○こどものえほん

- ・ねこがしんぱい
- ・とろとろおばけ
- ・あめあめふれふれ
- ・超チョウ図鑑
- ・すてきなひみつ

小池壮太
たなかひかる
酒井以
tuperatupera
マーサ・アレクサンダー

○こどもの本

- ・なんで人間にはしっぽがないの？
- ・人種は愉快なジグソーパズル
- ・てっぺんの葉っぱ
- ・千年先のあなたへ
- ・花丸先生、ありがとう

東島沙弥佳
小手鞠のい
おおぎやなぎちか
佐藤まどか
本田有明

○おとなの本

- ・お悩み相談そんなこともアラアーナ
- ・かんぽ生命びくびく日記
- ・デモクラシーのいろは
- ・エピクロスの処方箋
- ・罪と罪

ヨシタケシンスケ
半沢直助
森絵都
夏川草介
堂場瞬一

1月

休館日のお知らせ ○は休館日

鴨方図書館

日	月	火	水	木	金	土
				①	②	③
④	⑤	6	7	8	9	10
11	12	13	14	15	16	17
18	19	20	21	22	23	24
25	26	27	28	29	30	31

寄島図書館

日	月	火	水	木	金	土
				①	②	③
④	⑤	6	7	8	9	10
11	12	13	14	15	16	17
18	19	20	21	22	23	24
25	26	27	28	29	30	31

金光さつき図書館

●機器メンテナンスのため金光さつき図書館のみ1月10日(土)は、9時～13時まで休館

各館に学習室があります。詳しくはお問い合わせください。



行事予定

金光さつき図書館 (☎42-6637)

- おはなしおもちゃばこpiccolo (0歳～2歳)
日 時 1月16日(金) 11時～11時20分
場 所 絵本コーナー

鴨方図書館 (☎44-7004)

- 紙芝居とおはなしの会 (3歳～小学生)
日 時 1月10・17・24・31日(土)
10時～(1時間程度)
場 所 えほんのへや
- ぴよちゃんくらぶ (0歳～2歳)
日 時 1月8・22日(木) 10時30分～11時
場 所 えほんのへや
- 雑紙市
日 時 1月17日(土)
9時30分～16時30分
場 所 参考閲覧室

- 来場者が多い場合、入場を制限することがあります。
- 雑誌が残った場合、後日館内に雑誌配布コーナーを設けます。

寄島図書館 (☎54-3144)

- おはなしのふね (0歳～2歳)
日 時 1月9日(金)
10時30分～11時
場 所 絵本コーナー
- 絵本と紙芝居のたまたま箱 (3歳～小学生)
日 時 1月24日(土)
10時30分～11時
場 所 多目的室



令和8年は午（うま）年です。夜空には、馬にゆかりのある星座や星雲がいくつもあります。今回は、そんな「夜空の馬たち」を紹介します。

★ペガサス座・こうま座【図1】

秋から冬の夜空で大きな四角形（秋の四角形）をつくる「ペガサス座」は、翼をもつ“天馬”がモデルです。昔から親しまれてきた星座で、空を大きく飛ぶような姿にたとえられています。

そのすぐそばには、とても小さな「こうま座」があります。星の数は多くありませんが、ペガサス座の横に寄りそい、大きな馬と小さな馬がならんで走っているようなイメージで紹介されることもあります。【図1】

★いて座・ケンタウルス座【図2】

春から初夏の南の空に広がる「ケンタウルス座」は、上半身が人、下半身が馬という“ケンタウルス族”をかたどった星座です。日本では空の低いところに見えるため、見られる地域や季節がかぎられています。

その近くの「いて座」も、弓を持った半人半馬がモデルの星座です。天の川の中心方向に位置し、多くの星が集まる領域として知られています。

★馬頭星雲・いっかくじゅう座【図3・4】

オリオン座にある暗い星雲で、ガスやちりできています。その形が“馬の頭”に見えることから「馬頭星雲」とよばれています。

また、オリオン座の近くには、角を持つ馬の姿をした架空の動物「いっかくじゅう座」もあります。

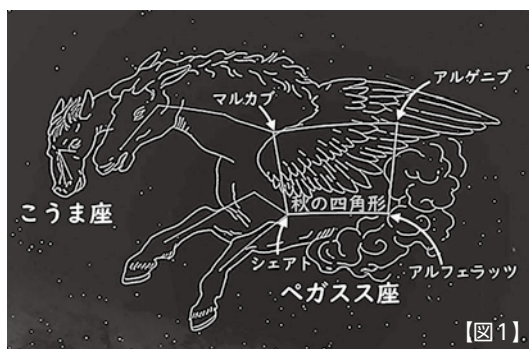
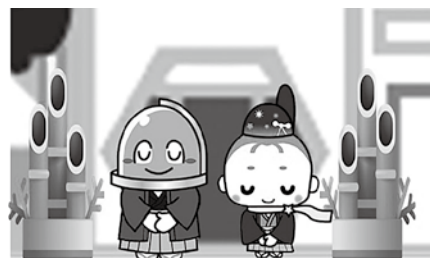

StellaNavigator/アストロアーツを使用して作成



StellaNavigator/アストロアーツを使用して作成

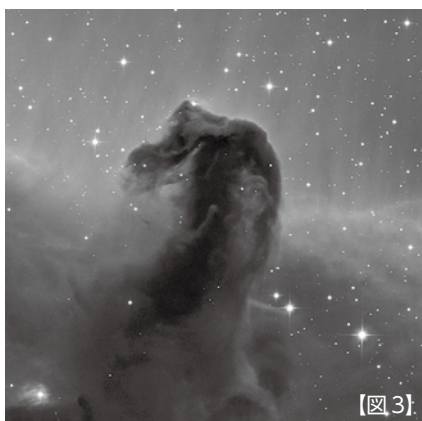

Credit: SPECULOOS Team/E. Jehin/ESO



StellaNavigator/アストロアーツを使用して作成



今年も良い1年になりますように！

岡山天文博物館 ☎44-2465



「天文のまち」ならではの
イベントを随時開催！
詳しくは、右記QRコードから



岡山天文博物館
ホームページ

『年末年始の食生活から減塩リセット』

年末年始はごちそうを食べる機会が多く、つい塩分や脂質を摂りすぎてしまいがちです。味の濃い料理や加工食品が続くと、高血圧や生活習慣病の原因になります。食事内容や生活リズムをリセットして身体を整えていきましょう。

【冬野菜がおいしい季節!】

寒さの中で甘みや旨みが凝縮された野菜を上手に調理しましょう。

減塩テクニック

①香辛料や香味料を使用する

にんにく・しょうが・カレー粉・青じそ・みょうが・わさび・こしょうなど香りや辛みを生かしましょう。

②酸味を利用する

ゆずやレモンなどの柑橘類・酢をアクセントにし

てみましょう。

③だしをとる

昆布・鰹節・いりこ・きのこと類を始め、干しエビや乳製品を利用することで、汁物や鍋物の塩分を減らすことができます。

④焦げを生かす

魚や肉の表面をパリッと焼いたり、軽く焦げ目をつけることで、風味や食感を楽しめます。

このほか、「汁物の回数を減らす」「かけ調味料をしない」「栄養成分表示を見る」など簡単にできる減塩法もあります。できることから実践し、継続することが大切です。

今年も自分自身や周りの人と健康づくりに励みましょう。

おいしく楽しく♪ ～Let's Try! 簡単レシピ～

☆ 具たくさん 食べるミルクスープ

材料と分量 (2人分)

じゃがいも	80g
にんじん	80g
しょうが	15g
えのき	40g
ウインナー	1本
バター	5g
顆粒コンソメ	小さじ1/2
水	100ml
牛乳	100ml

【1人分の栄養素】

エネルギー：123kcal
たんぱく質：3.5g 脂質：6.1g
炭水化物：16.2g 塩分：0.8g

園健康こども福祉課
(健康福祉センター内)

☎44-7114

① じゃがいも、にんじん、しょうがは皮をむき、じゃがいもは1cm角のサイコロ状に切り、にんじんは薄いいちょう切りに、しょうがは千切りにする。えのきは石づきをおとして食べやすい大きさに切り、ウインナーは小口切りにする。

② 鍋にバターを入れ、中火で①を軽く炒める。

③ ②に顆粒コンソメ、水を入れ、具材に火がとおるまで、鍋に蓋をして弱火で煮る。

④ 具材に火がとおったら、牛乳をくわえ、沸騰させないように混ぜながら弱火で、スープが温まるまで煮る。



～ memo ～

★汁物は塩分を取り過ぎてしまいがちですが、具を増やし食べるスープにすることや、しょうがやスパイスを使うなど、薄味でもおいしく食べる工夫により、減塩につながられます。

休日当番医

(診療時間は9～17時)

- 休日に、けがをしたり急病になった人のための診療です。急患ではない場合は平日に受診しましょう。
- 休日当番医は変更になることがあります。当日に電話などで確認し、事前に症状を説明のうえ、かかりましょう。

1月 1日(年始)	福嶋医院	寄島町	☎54-3177
1月 2日(年始)	高山医院	鴨方町	☎44-2332
1月 3日(年始)	よりしま中西医院	寄島町	☎54-2324
1月 4日(日)	みわ記念病院	金光町	☎42-5000
1月11日(日)	さかの整形外科	鴨方町	☎45-8881
1月12日(月・祝)	鴨方第一内科クリニック	鴨方町	☎44-9333
1月18日(日)	国定病院	里庄町	☎64-3213
1月25日(日)	金光病院	金光町	☎42-3211
2月 1日(日)	鴨方クリニック	鴨方町	☎44-2602
2月 8日(日)	すくすくこどもクリニック	鴨方町	☎44-5400

市内から里庄町の病院に電話をかける時は、市外局番 (0865) をつけてください。

今月の納税

税 目	市県民税	第4期
	国民健康保険税	第7期
	介護保険料	第7期
	後期高齢者医療保険料	第7期
納期限	2月2日(月)	

住民の動き

令和7年11月末現在
(住民基本台帳人口)

男	15,653人 (-7)
女	16,611人 (-8)
計	32,264人 (-15)
世帯数	14,520世帯 (+16)

() 内は前月比

健康づくり 事業予定表

1月1日から2月10日まで

問健康こども福祉課（健康福祉センター内） ☎44-7114



市ホームページ

詳しくは、令和7年度 浅口市健康づくりガイド「おとなの健康編」・「妊娠～親子の健康づくり編」でご確認ください。

随時、市ホームページでおとなのけんしん、子どもの健診・教室などの開催状況を掲載しますのでご確認ください。

月 日	受付時間	場 所	注 意 事 項
-----	------	-----	---------

～各種相談～

■健康相談・育児相談…保健師・管理栄養士が健康づくりや育児の相談に応じます。

1月13日(火)	9:30～11:30	健康福祉センター	市内全地区
----------	------------	----------	-------

■心の相談(無料)…精神科医師が、心の健康や病気の相談に応じます。

1月 8日(木)	10:00～11:30	健康福祉センター	市内全地区／前日までに要申込（社会福祉課 ☎44-7007）
2月 5日(木)			

■すこやか発達相談…就学前の子どもを持つ保護者を対象に、心理士・保健師がお子さんの発達について相談に応じます。

1月28日(水)	13:30～16:30	健康福祉センター	市内全地区／事前に要申込／3組
----------	-------------	----------	-----------------

■にじいろばらそるの発達相談…18歳未満の子どもを持つ保護者を対象に、子育て支援アドバイザーが発達相談に応じます。

1月21日(水)	9:30～11:30	寄島老人福祉センター	市内全地区／前日までに要申込／2組
----------	------------	------------	-------------------

～献血～

1月13日(火)	13:00～16:00	浅口市役所	
----------	-------------	-------	--

～おとなのけんしん～

集団けんしんは終了しました。指定医療機関では1月末まで実施しています。[胃がん(ピロリ菌)検診、子宮頸がん検診は除く]指定医療機関へ必ず事前にお問い合わせください。

～子どもの健診・教室～

■離乳食教室(要申込)…1歳未満の子どもを持つ保護者が対象です。

1月 8日(木)	10:00～11:30 (受付9:45～)	健康福祉センター	市内全地区／要申込／対象：生後7～12か月以内のお子さんをお持ちの保護者／定員：10組／内容：歯っぴー編【管理栄養士によるお話・離乳食の展示・歯科衛生士によるお話（お口の発達・歯の手入れの仕方）個別相談】
2月 3日(火)	10:00～11:30 (受付9:45～)	健康福祉センター	市内全地区／要申込／対象：生後4～7か月以内のお子さんをお持ちの保護者／定員：10組／内容：スタート編【管理栄養士によるお話・離乳食の展示・個別相談】

※次の健診・教室は、約3週間前に案内を郵送しています。届かない人、都合が悪い人はご連絡ください。

受付時間は、各健診・教室により異なるため、案内をご確認ください。

月 日	受付時間	場 所	対 象 (生年月日)
-----	------	-----	------------

■乳児健診

1月 7日(水)	13:00～14:00 (受付時間)	健康福祉センター	対象（令和7年8月20日～令和7年10月7日生まれ）
----------	-----------------------	----------	----------------------------

■1歳6か月児健診

1月22日(木)	13:00～14:00 (受付時間)	健康福祉センター	対象（令和6年5月16日～令和6年7月22日生まれ）
----------	-----------------------	----------	----------------------------

■2歳6か月児歯科健診

1月 8日(木)	13:00～14:00 (受付時間)	健康福祉センター	対象（令和5年6月14日～令和5年8月8日生まれ）
----------	-----------------------	----------	---------------------------

■3歳児健診

1月29日(木)	13:00～14:00 (受付時間)	健康福祉センター	対象（令和4年6月7日～令和4年7月15日生まれ）
----------	-----------------------	----------	---------------------------

1歳になりました！

我が家のアイドル

令和7年1月生まれ



ふじた ゆいな
藤田 結菜 ちゃん
(1月5日生まれ)

＼ご家庭のアイドルを募集しています！／

広報あさくちにお子さんの写真を載せませんか。市に住民票がある令和7年3月生まれのお子さんの写真を1月末までに電子申請またはEメール、郵送にてお申し込みください。郵送の場合は写真の裏面に保護者の氏名・連絡先、子どもの氏名（ふりがな）・生年月日・住所・性別を明記してください。また、Eメールの場合は、タイトルを「我が家のアイドル」とし、本文に各項目を記載し、jpegファイルで送信してください。

なお、応募された写真は返却しません。

電子申請：市電子申請サービスによるお申し込みはQRコードをご利用ください。

Eメール：hisyoseisaku@city.asakuchi.okayama.jp

送り先：〒719-0295（住所不要）
浅口市役所秘書政策課



まちづくり市民アンケートにご協力ください！

市では令和9年度から10年間のまちづくりの指針となる「第3次総合計画」を策定します。

策定の参考とするため、18歳以上の市民を対象にアンケート調査を実施します。まちづくりにあなたの意見を反映させてみませんか。ご協力をお願いします。（所要時間約15分）



調査名 浅口市総合計画策定にかかる市民アンケート調査
調査期間 2月10日（火）まで **対象** 18歳以上の市内在住者
回答方法 右記QRコードから電子申請



電子申請

閩秘書政策課 ☎44-9013

市制
20周年
記念

まちや
寄席

～往来に梅のこぼれて落語会～



日時 2月21日（土）開演14時 **場所** かもがた町家公園交流館

出演者 車家化狐。（岡山大学落語研究会OB） 千里家宗栄（関西大学落語研究会OB）
櫻鶯亭家蝶（関西学院大学落語研究会OB） 風流亭蘭実大（岡山大学落語研究会OG）

対象 市内外問わずどなたでも

●参加費および申し込み不要

閩かもがた町家公園 ☎45-8040