

令和4年 1月号 NO.190

# 広報 あさくち



受け継がれる伝統の舞

—佐方子供吉備神楽伝承教室

今月のピックアップ

令和2年度決算報告

第2弾あさくち復活応援券の使用期間が始まりました!

# 目次 CONTENTS



## 今月の表紙

11月21日、金光町佐方地区の諏訪神社で、佐方子供吉備神楽伝承教室生により市指定無形民俗文化財「吉備神楽」が奉納されました。

伝承教室は平成14年に発足。現在、3歳から小学校6年生までの14人が在籍し、練習に励んでいます。

演目の最後に披露された「大蛇退治」では、素戔鳴尊が<sup>おろちん</sup>大蛇の首を討ちとると、<sup>たいじ</sup>迫力ある戦いに会場から拍手が送られました。

新年のごあいさつ	2～3
令和2年度決算報告	4～7
令和3年分確定申告	8
償却資産は申告が必要です	9
新型コロナウイルス感染症関連情報	10
あさくち情報ワイド	11～14
あさくちナイスショット!!	15
あさくち情報満載	16～23
としよかんだより	24
今月の星のたより	25
さわやかあいさつ!笑顔の源	26
健康づくり事業予定表	27
ご利用ください 金光駅南口待合所貸出スペース	28
我が家のアイドル	28

## 浅口市民憲章

いのち輝く、心豊かな生活に努めます  
文化と歴史、自然を大切に守ります  
平和を愛し、国際理解を深めます

# 新年のごあいさつ

皆様方におかれましては、希望に満ちた新春をお健やかに迎えのこととお慶び申し上げます。

旧年中は市政の推進に対し、ご理解、ご協力を賜り厚く御礼申し上げます。

初めに、うれしい話題をお知らせします。今年、金光町大谷の商店街や、寄島町青佐鼻海岸等でもロケが行われた映画『とんび』の公開が予定されています。

映画『8年越しの花嫁 奇跡の実話』のロケが行われた遙照山総合公園も多くの方々にお越しいただきましたが、今回のロケ地にも県内外から多くの皆様にお越しいただけることを期待しております。

### 持続可能な浅口市を目指して

#### 《新型コロナウイルス感染症対策》

第2弾「あさくち復活応援券」事業を実施しており、12月中旬に皆様のお手元に、1人当たり5,000円の応援券が届いていることと思います。

市民の皆様の家計支援につなげることはもとより、長引く新型コロナウイルス感染症の影響により落ち込んだ地

域経済および市民の元気の復活につなげてまいります。  
使用期間は1月1日から2月28日までですので、早めのご利用をお願いいたします。

その他にも、「事業者応援補助金」、「9月分の給食費無料化」、「不織布マスク配布事業」、「市出身学生応援事業」、「出産支援金給付事業」、など多くのコロナ対策事業を実施してまいります。

また、変異株「オミクロン株」が急拡大しているという報道もあり、新たな対応が必要になってくるかもしれません。皆様も3密を避け、マスク着用

明けまして

おめでとーいぞいす

皆んなで共に

助け合いましよう

令和四年元旦 浅口市長 栗山康考

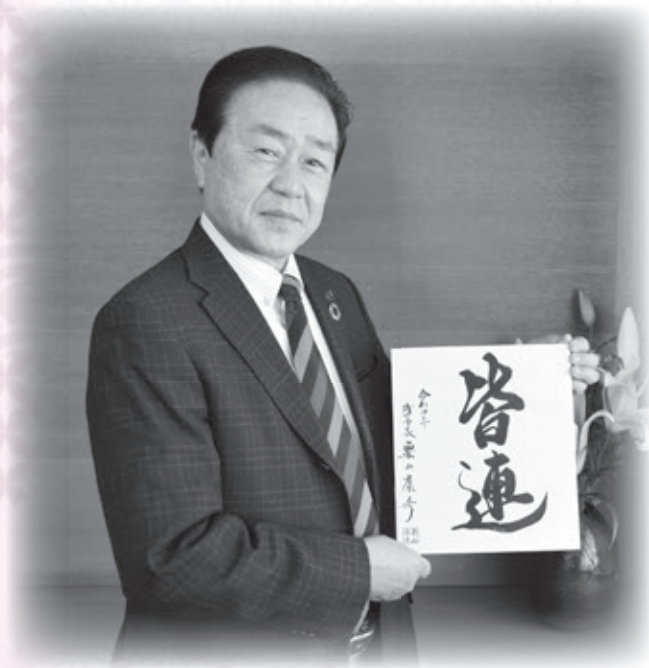

や手指消毒を心がけていただき、引き続き「新しい生活様式」の実践に努めていただきますようお願い申し上げます。

#### 《ワクチン接種について》

すでに12月から3回目の接種が始まっております。

1月接種の対象者は、医療従事者や、入院・入所されている方等で約770人、2月接種の対象者は高齢者で約5,300人、3月接種の対象者も高齢者で約6,600人となっております。1月接種の対象者への接種券は12月25日までにお届けしており、その後順次お送りしていくこととなります。

接種体制については、浅口医師会にご協力いただき、前回と同様、個別接種を主として実施します。対象者数が多くなる時期には集団接種の実施も検討しており、決定次第、皆様にお知らせいたします。

#### 《災害時緊急対応用の大型土嚢の確保》

豪雨災害等に備えるため、市内に2か所程度、大型土嚢約100個を常にストックしておく場所の確保を、岡山県と協力して進めております。

大型土嚢は災害復旧作業等に利用できることから、早急な対応が可能となり、二次災害の防止にも効果が見込まれます。

地域の自主防災組織も毎年増加しており、災害に関する関心は高まっています。これからも市民の皆様と防災・

減災対策を進め、地域で支え、助け合える社会づくりをめざします。

#### 《デジタル化の推進》

国が推進する行政事務・手続きのデジタル化に対応し、業務効率化の立案、実施体制の整備を行うため、新たに1月1日よりデジタル推進係を設置しました。

その他の部局についても、デジタル化の進展、市民の利便性向上などの観点から組織体制を見直してまいります。

5年後には、市役所に来なくても手続きができるようになることを目標として、デジタル化を加速させてまいります。

#### 《市の財政状況》

5年間の「合併算定替激変緩和措置」はすでに終了しており、緩和措置前と比較して、普通交付税は現在大幅に削減されています。

予断を許さない財政状況ではありますが、スクラップ&ビルドも含め、事業を見直し、スピード感のある持続可能な浅口市の実現を目指します。

この他にも、多くの課題があります。今年も「政治の課題と解決策は現場にある」という理念のもと、現場主義をモットーに市民皆様の声を聞かせていただき、その声を市政に活かしてまいります。

結びに、新しい年が、皆様方にとりまして、幸多き年でありますようご祈念申し上げます、新年のごあいさつといたします。

# 報告

※金額は1万円未満切り捨てのため、合計等と一致しない場合があります。

固本庁財政課 ☎44-9004

## 歳出

教育や福祉、医療のほか、道路整備、消防活動など皆さんの暮らしのために使われました。

一般会計 **185億6,483万円**

### 〈目的別〉

総務費	55億634万円	全般的な管理事務・庁舎の維持管理・戸籍・徴税・選挙などに
民生費	46億9,199万円	生活困窮者・児童・高齢者・障害者への福祉に
土木費	21億9,254万円	公共施設（道路・河川・公園・住宅など）の建設や維持管理に
教育費	14億9,139万円	教育委員会・幼稚園・小中学校や社会教育など教育関係に
公債費	14億2,947万円	借入金（元金・利子）の返済に
衛生費	12億4,439万円	各種検診、予防接種や環境保全、ごみ・し尿処理などに
消防費	7億684万円	消防活動や防災に
諸支出金	4億3,051万円	他の支出目的に含まれないもので基金の積み立てなどに
農林水産業費	4億671万円	農林水産業の振興、水路・農道・漁港の管理などに
商工費	2億7,721万円	産業振興や観光事業などに
議会費	1億6,889万円	議会の運営に
災害復旧費	1,850万円	災害により被害を受けた施設などの復旧に

投資及び出資金・貸付金  
2億9,751万円

### 〈性質別〉

人件費	扶助費	補助費等	物件費	公債費	維持補修費	普通建設事業費	災害復旧費	積立金	繰出金
25億6,625万円	24億7,443万円	65億6,018万円	17億74万円	14億2,947万円	1億8,965万円	14億6,011万円	2,446万円	4億3,037万円	14億3,162万円
義務的経費				消費的経費				投資的経費	その他

### 用語解説

性質別分類 ▶人件費／特別職の報酬、職員の給料や手当などに▶扶助費／生活困窮者・児童・高齢者・障害者などへの支援に▶公債費／借入金（元金・利子）の返済に▶補助費等／各種団体への助成金や一部事務組合への負担金などに▶物件費／消耗品や委託料、備品購入費などに▶維持補修費／公共施設（道路・河川・学校など）の補修に▶普通建設事業費／公共施設（道路・河川・学校など）の建設事業に▶災害復旧費／災害により被害を受けた施設などの復旧に▶繰出金／一般会計から特別会計へ出される費用▶積立金／基金（市の貯金）に積み立てられる費用▶投資及び出資金・貸付金／公営企業会計への出資金、財団法人等への出捐金及び貸付金などに



衛生費  
36,777円



消防費  
20,890円



農林水産業費  
12,020円



商工費  
8,193円



議会費  
4,992円



その他  
13,270円  
（災害復旧費、諸支出金）

# 令和2年度 決算

## 歳入

市の歳入には、市税や地方交付税、国や県からの支出金などがあります。

一般  
会計

196億9,405万円

市税

36億1,648万円 市民税・固定資産税・軽自動車税など市の税金

繰入金

9億6,051万円 基金（市の貯金）を取り崩したお金など

繰越金

6億5,054万円 前年度から繰り越されたお金

29.5%

自主  
財源

使用料及び手数料 7,762万円

公共施設の利用料金などや証明書発行といった特定のサービスに対していただくお金

分担金及び負担金 5,605万円

市が行う特定の事業により利益を受ける人から、その受益を限度として払っていただくお金

財産収入 5,146万円

市が有する財産の貸付などの運用により受けとるお金

その他

4億12万円 寄附金・諸収入など

国庫支出金

58億893万円 特定の事務事業実施のため国から交付されるお金

地方交付税

49億8,393万円 各市町村が一定の水準の行政サービスを維持できるよう国から交付されるお金

市債

12億4,944万円 特定の事務事業実施のためなどに市が借りのお金

県支出金

9億3,837万円 特定の事務事業実施のため県から交付されるお金

70.5%

依存  
財源

地方消費税交付金 6億7,434万円

地方消費税のうち市町村分で、人口などをもとに県から交付されるお金

地方譲与税 1億2,374万円

国税として徴収された税で、一定の基準で国から譲与されるお金

その他 1億247万円

その他の交付金など

〈一般会計〉

市民一人あたりの  
年間経費総額

548,671円

※各費目の決算額に対し、  
人口 33,836人(令和3年  
3月31日時点)として算出



総務費

162,736円



民生費

138,669円



土木費

64,799円



教育費

44,077円



公債費

42,247円

# 会計別決算状況

## 一般会計

一般会計 歳入196億9,405万円 歳出185億6,483万円 差引11億2,922万円

## 特別会計

特別会計合計 歳入 91億2,742万円 歳出 82億7,783万円 差引 8億4,958万円

会計名	歳入決算額	歳出決算額	差引額
国民健康保険	43億3,872万円	37億5,796万円	5億8,075万円
後期高齢者医療	5億9,354万円	5億9,353万円	0万円
住宅新築資金等貸付事業	351万円	121万円	230万円
介護保険	40億8,539万円	38億2,247万円	2億6,291万円
畑地かんがい給水事業	1,807万円	1,562万円	244万円
益坂財産区	547万円	433万円	114万円
工業団地開発事業	8,268万円	8,268万円	0万円

## 企業会計

企業会計合計 歳入 30億9,324万円 歳出 35億7,853万円 差引 -4億8,529万円

会計名	歳入決算額	歳出決算額	差引額
水道事業	8億9,319万円	9億6,319万円	-6,999万円
下水道事業	22億4万円	26億1,533万円	-4億1,529万円

## 令和2年度に行った主な事業

※金額は1万円未満切り捨て

### ■総務費

市営バス運行事業	1,718万円
ふるさと納税事業	4,402万円
特別定額給付金給付事業	34億3,668万円
水道事業会計特別補助金	2億98万円

### ■商工費

企業立地補助金	2億2,452万円
---------	-----------

### ■土木費

金光駅周辺整備事業	2億2,349万円
-----------	-----------

### ■民生費

ひとり親世帯臨時特別給付金給付事業	3,852万円
-------------------	---------

### ■教育費

キラリと光る未来プロジェクト事業	3億2,910万円
------------------	-----------

### ■衛生費

子ども医療給付事業	1億1,322万円
-----------	-----------

### ■商工費/教育費

国立天文台188cm望遠鏡活用事業	517万円
-------------------	-------

### ■農林水産業費

有害鳥獣駆除事業	1,273万円
----------	---------

### ■消防費/民生費/農林水産業費/土木費/教育費

災害対策事業	2億8,191万円
--------	-----------

# 令和2年度末の借入金・基金等の状況

## 市の借入金

〈借入金〉  
全会計合計 241億1,359万円

一般会計 129億2,624万円

※うち交付税措置 107億2,376万円

合併特例債	26億9,366万円
総務債	12億6,345万円
教育債	7億9,553万円
農林水産業債	5億2,473万円
土木債	4億4,487万円
衛生債	1億4,312万円
災害復旧債	1億2,668万円
民生債	7,382万円
消防債	1,340万円
公営住宅債	1,233万円
臨時財政対策債等	68億3,460万円

### 特別会計

住宅新築資金等貸付事業 31万円

### 企業会計

水道事業 4億4,342万円  
下水道事業 107億4,361万円  
うち交付税措置 50億6,295万円

## 市の貯金

〈基金等〉  
全会計合計 109億5,290万円

一般会計 102億3,420万円

財政調整基金	60億1,260万円
減債基金	1億3,557万円
まちづくり基金	5億8,005万円
社会体育施設整備基金	2億8,495万円
学校施設等整備基金	2億7,137万円
合併振興基金	18億5,999万円
定額運用基金	4億7,308万円
その他特定目的基金	6億1,654万円

### 特別会計

国民健康保険 1億1,944万円  
介護保険 4億5,030万円

### 企業会計

水道事業 6,779万円  
下水道事業 8,114万円

### 一般会計の借入金・基金等の推移



## 財政指標で見る市の財政状況

地方公共団体には、財政の健全度を表す客観的な指標を公表することが義務付けられています。これらの指標にはそれぞれ基準が定められており、その基準以上である場合は、自主的にあるいは国などの関与を受けながら、財政の健全化に取り組む必要があります。

浅口市は全ての項目で基準を下回っていますので、健全な財政運営を行っているといえます。

### 健全化判断比率

指標	指標の説明	健全化判断比率 (浅口市の数値)	早期健全化 基準	財政再生 基準
		R2		
実質赤字比率	一般会計などにおける赤字額を標準財政規模に対する割合で表した比率	赤字額なし	13.41	20.00
連結実質赤字比率	市の全会計における赤字額を標準財政規模に対する割合で表した比率	赤字額なし	18.41	30.00
実質公債費比率	市の借入金の返済額の大きさを標準財政規模に対する割合で表した比率	10.1	25.0	35.0
将来負担比率	市の借入金など現在抱えている負債の大きさを標準財政規模に対する割合で表した比率	将来負担なし	350.0	

### 資金不足比率

指標	指標の説明	資金不足比率 (浅口市の数値 R2)	経営健全化基準
資金不足比率	公営企業会計の資金不足額の事業規模に対する比率	不足額なし	20.0

# 令和3年分 確定申告

## 2月16日(水)～3月15日(火)

☎玉島税務署 ☎086-522-3121  
☎本庁税務課 ☎44-9040

### 市の申告会場での新型コロナウイルス感染防止対策にご協力ください

#### 来場前に チェック!

- 医療費控除の明細書や事業所得の収支内訳書等は事前に作成していますか?
- 来場前に自宅で検温。体調不良や発熱等の症状がありませんか?
- マスクは着用していますか?



#### 会場での お願い

入場前の検温……… 37.5度以上の熱がある場合は当日の受付をお断りさせていただきます。  
入退場時の消毒……… 入場とお帰りの際に会場内にある消毒液での消毒をお願いします。  
待合室の入場制限……… 受付後、申告時間までは車などでお待ちいただきます。  
申告時間が近づきましたら、電話や屋外への掲示でお知らせします。  
携帯電話やスマートフォンをお持ちの方はご持参ください。

### 確定申告が必要な人は?

- 営業所得・農業所得・不動産所得などがある人
- 土地などの譲渡所得がある人
- 給与収入があり、次の項目に該当する人（通常、年末調整によって精算されるので確定申告は不要）
  1. 給与収入が2,000万円を超える人
  2. 給与を1か所から受けていて、それとは別に各種の所得金額（給与所得、退職所得を除く）の合計額が20万円を超える人
  3. 給与を2か所から受けていて、年末調整をされなかった給与の収入金額と各種の所得金額（給与所得、退職所得を除く）との合計額が20万円を超える人

### 事業（営業・農業・漁業など）所得のある人へ…収支内訳書は完成していますか?

事業所得の申告には、収支内訳書が必要です。収支を整理することで、自分の経営状況が把握できるうえ、損失となった年には、その損失を給与など他の所得から差し引いて総所得を計算することができます。

#### 【収支内訳書の作成にあたって】

事業所得に関する帳簿書類等（売上帳、仕入帳、出荷伝票、領収書等）を保存し、集計してください。

集計用の用紙は本庁税務課・各総合支所市民生活課の窓口にあります。

白色申告の人で事業や不動産貸付等を行うすべての人は、平成26年1月から記帳と帳簿書類の保存が必要となっています。

### 年金所得者の申告手続きが簡単に

公的年金などの収入金額が400万円以下であり、かつ、公的年金などに係る雑所得以外の所得金額が20万円以下である場合には、所得税の確定申告書を提出する必要がありません。ただし、公的年金等の受給者の扶養親族等申告書に記載した扶養親族を確定申告で他の人の扶養親族とする場合は、確定申告をする必要があります。

### 住民税からの住宅借入金等特別控除

**対象者**…個人が住宅ローン等を利用して住宅の取得等をし、平成24年から令和3年までに自己の居住の用に供した人のうち、所得税の住宅借入金等特別控除の適用を受けた人で所得税から控除しきれない額がある人

※消費税10%で住宅の取得等をし、令和元年10月1日から令和2年12月31日までに自己の居住の用に供した人は、控除対象期間が3年間延長されます。ただし、令和3年1月1日から令和4年12月31日までに自己の居住の用に供した人についても、一定の要件を満たす場合は控除対象期間が3年間延長されます。詳細については玉島税務署へお問い合わせください。

**控除される額**…次のいずれか小さい方の額

- ・ 所得税の住宅ローン控除可能額のうち、所得税から控除しきれなかった額
  - ・ 所得税の課税総所得金額などの額の7%（最高136,500円）※特定取得の場合
- [平成26年3月31日までに自己の居住の用に供した場合は、所得税の課税総所得金額等の額の5%（最高97,500円）]

**必要な手続き**… 1年目は、玉島税務署で所得税の住宅借入金等特別控除の確定申告を行ってください。2年目以降は、給与所得のみで年末調整が済んでいる人は、勤務先から市へ給与支払報告書が提出されていれば、手続きや申告は不要です。確定申告を行う人は玉島税務署での確定申告が必要になります。市への申告は不要です。詳しくは玉島税務署へお問い合わせください。



# 償却資産 (固定資産税) は申告が必要です

本庁税務課 ☎44-9040

**申告期限**  
**1月31日(月)**

事業や商売のために使用している構築物、機械、器具、備品などを所有している人や会社などの法人は、確定申告とは別に、資産が所在する市町村へ毎年1月に申告する必要があります。

申告書の提出先  
申告が必要な人

本庁税務課

- 市内で事業をしている人、市内に事業所がある会社などの法人
- アパート賃貸経営、駐車場経営をしている人や法人
- 10キロワット以上の太陽光発電設備を所有し売電している人 など

申告の方法

昨年に申告のあった人には、申告書用紙を12月中に郵送しています。新たに申告する人や申告用紙が届かない人は、市ホームページでダウンロードするか、本庁税務課へご連絡ください。

また、電子申告(eLTAX)も受け付けています。初めて利用する時や、操作方法などはeLTAXヘルプデスクへお問い合わせください。

## 主な事業ごとの申告対象資産の一例

- ・レジスター
- ・厨房設備
- ・冷凍冷蔵庫
- ・テーブル、いす など

**飲食業** 

- ・レジスター
- ・冷凍冷蔵庫
- ・陳列ケース
- ・陳列棚 など

**小売り業** 

- ・ルームエアコン
- ・駐車場舗装、駐輪場
- ・受変電設備
- ・フェンス など

**アパート経営** 

- ・太陽光パネル
- ・パワーコンディショナー
- ・接続ユニット、架台
- ・フェンス など

**太陽光発電** 

- ・医療機器
- ・ベッド
- ・歯科診療ユニット
- ・X線機械 など

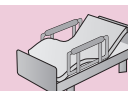
**医院  
歯科医院** 

- ・パワーショベル
- ・ブルドーザー
- ・大型特殊自動車
- ・発電機 など

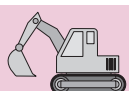
**建設業** 

- ・金属製品製造機械
- ・食品製造機械
- ・梱包機
- ・受変電設備 など

**製造業** 

- ・駐車料金計算機械
- ・街灯
- ・駐車場舗装
- ・車止め・白線引き など

**駐車場経営** 

## 償却資産 Q & A

**Q 税務署に確定申告をしていますが、償却資産の申告もする必要がありますか？**

**A** 確定申告は所得の申告です。償却資産は固定資産税の計算のための申告です。申告の目的が違いますので、確定申告とは別に償却資産としての申告が必要です。

**Q 職業は会社員で太陽光発電設備を持っていますが、事業をしていません。申告の必要はありますか？**

**A** 10キロワット以上の太陽光発電設備を所有し売電していれば、事業になるため会社員の人でも申告が必要です。

**Q 申告書を送られてきませんでした。申告しなくても良いのですか？**

**A** 申告書が届かない場合、もしくは該当する資産がない場合でも、事業を行っている法人・個人は償却資産の申告を行う義務があります。

**第2弾** **コロナに負けるな!**  
**あさくち復活応援券** の使用期間が始まりました!

新型コロナウイルス感染症拡大の経済的支援として全市民に配付している第2弾「あさくち復活応援券」の使用期間が始まりました。



～応援券の受け取りについて～

12月末までに、世帯主あてに対象者分の応援券を一括して簡易書留にて郵送しています。住民票の住所に送付していますが、返送されてきているものがあります。

応援券が届いていない世帯の人は、秘書政策課まで早急にお問い合わせください。2月28日(月)までにお申し出がない場合、応援券は無効となり、お渡しできませんのでご注意ください。

- 対象者** **全市民** (11月1日時点で市の住民基本台帳に登録されている人)  
**配付額** **1人あたり5,000円分 (1,000円券×5枚)**  
 ※低所得の子育て世帯には、対象児童1人あたり10,000円分を別に送付しています。  
**期 間** **1月1日(土・祝)～2月28日(月)** の2か月間  
 お早目にご使用いただき、必ず期限内に使い切ってください。  
**店 舗** 市内取扱加盟店(スーパー、小売店、飲食店、サービス業等)  
 一覧表を応援券の配付時に同封しています。最新情報は市ホームページに掲載しています。

**使用上の注意点**

- ・お釣りが出ませんので、額面以上の支払いにお使いください。
- ・応援券の紛失や汚損、盗難等が生じてても、交換はできません。
- ・プリペイドカード、ビール券、切手・官製はがきなど、換金性の高いものやたばこの購入はできません。
- ・換金、交換はできません。

問制度全般に関すること：本庁秘書政策課 ☎44-9013  
 問低所得子育て世帯への配付に関すること：  
 社会福祉課(健康福祉センター内) ☎44-7007



市ホームページ

**新型コロナウイルスワクチン接種に関するお知らせ** (12月7日時点)

■接種状況(12歳以上)：1回目接種86.4% / 2回目接種85.4%

■3回目接種

追加(3回目)接種の接種券は、18歳以上の人に、2回目接種終了月から8か月経過する前月に順次送付します。接種を希望する場合は、届いた封筒の中をよくご確認のうえ予約してください。

なお、国の動向により接種券の発送時期が変更となる場合は、市ホームページ等でお知らせします。

■マイナンバーカードで接種証明書(電子版)が取得できるようになります

接種証明書(電子版)は、スマートフォンの専用アプリからの申請により、日本国内用と海外用を取得・表示できます。申請には、マイナンバーカードが必要です。また、偽造防止の観点から、証明書には二次元コードが記載されます。必要に応じて申請してください。

※マイナンバーカードは、申請から交付の準備ができるまで、概ね1か月かかります。

※接種時に受け取った接種済証は引き続き有効です。

～2回目接種後も引き続きの感染予防対策を～



問健康推進課(健康福祉センター内) ☎44-7114

## 【4月】小規模保育事業所が開園予定です

市内に、0～2歳児（3号認定）対象の保育施設が2か所開園する予定です。  
4月入所の2次募集から受付を開始します。

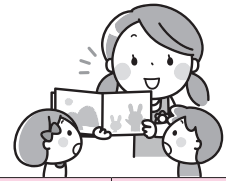

### 施設案内 (12月15日時点の情報)

名称(仮)	所在地・連絡先	開所時間	利用時間		対象年齢	利用定員	
			保育標準時間	保育短時間		0歳児	1・2歳児
浅口はちまん 小規模保育園	鴨方町鴨方1542-1 ☎54-0200 (浅口はちまん認定こども園内)	平日・土曜日 8時～18時 (延長保育なし)	8時 ～ 18時	8時 ～ 16時	生後6か月 ～ 2歳児	3人	9人
金光学園 乳児保育園	金光町大谷451 ☎42-2107 (金光学園こども園内)	平日・土曜日 7時～19時 (延長保育あり)	7時30分 ～ 18時30分	8時 ～ 16時	生後6か月 ～ 2歳児	3人	9人

### 申込み(2次募集)

4月入所を希望する人は、2月15日(火)までに申込書類を次の受付場所へ提出してください。  
申込書類については、こども未来課へご確認ください。

●新規開園につき、利用申込前に必ず、詳細について施設にお問い合わせください。

#### 受付場所

こども未来課(中央公民館内)・金光総合支所健康福祉課・寄島総合支所市民生活課

園教育委員会事務局こども未来課 ☎44-7011

## 市営駐車場定期駐車 利用者募集

名称	台数	月額料金
鴨方駅北駐車場	56台	4,000円
鴨方駅南駐車場	40台	4,000円
金光里見川南駐車場	6台	3,000円

**使用期間** 4月1日(金)～令和5年3月31日(金)  
※使用料は12か月分先払い

**対象車種** 普通車または軽自動車  
(積載物を含めて車長5メートル以内、  
車幅2メートル以内、車高2.1メートル以内)

**申込期間** 1月24日(月)から2月4日(金)まで  
※郵送の場合は必着

**申込み** 本庁建設業務課または各支所産業建設課にてお申し込みください。申し込みには車検証のコピーが必要です。  
申込用紙は市ホームページでダウンロードできます。

《注意》1人1か所1区画の申し込みとなります。  
申し込み多数の場合は抽選します。

☎本庁建設業務課 ☎44-9014  
☎金光総合支所産業建設課 ☎42-7303  
☎寄島総合支所産業建設課 ☎54-5116

## 高梁川流域 働き方改革フェア (トークショー)

テレビ番組でおなじみのクイズプレイヤー・伊沢拓司氏による「新しい働き方」に関するトークショーです。

**日時** 1月22日(土)  
13時30分～15時  
(開場12時30分)

**場所** 倉敷市民会館  
**対象** 高梁川流域圏内に  
在住・通勤・通学  
の人

**参加費** 無料

**申込み** 右側のQRコード(LINE)から



☎園株式会社ウルトラジェイ(受託事業者)  
☎086-486-2243

## 100歳おめでとうございます



頃末 政恵さん  
(寄島町)

【大正10年11月25日生まれ】

長寿の秘訣は？

何でもよく食べること



浅原 久子さん  
(鴨方町)

【大正10年11月28日生まれ】

長寿の秘訣は？

健康を意識すること



佐々木 定代さん  
(鴨方町)

【大正10年11月28日生まれ】

長寿の秘訣は？

体をよく動かすこと

## 令和4年度 市競争入札参加資格申請

市では、令和4年度に行う建設工事、測量・建設コンサルタント等、物品・役務関係の入札参加資格申請書を次のとおり受け付けます。

詳細につきましては、市ホームページに掲載します。なお、不明な点がございましたら、本庁財政課へお問い合わせください。

### ①建設工事の受付

2月1日(火)～3月31日(木)

### ②測量・建設コンサルタント等の受付

2月1日(火)～2月28日(月)

### ③物品の売買・修理・役務の提供の受付

2月1日(火)～2月28日(月)

※物品の売買・修理・役務の提供の受付について、令和3年度参加資格申請をした場合は、今回の申請手続きは必要ありません。

※新型コロナウイルス感染症対策のため、原則、郵送(期限内必着)での受付とします(市内業者は持参でも可)。

岡本庁財政課 ☎44-9004

## 要介護認定者の障害者控除には 認定書が必要です

介護保険制度で要介護認定を受けている65歳以上の人は、障害者手帳等の交付を受けていなくても、所得税・住民税の申告をする際に「障害者控除対象者認定書」を提示することで、本人または扶養者が、障害者控除もしくは特別障害者控除を受けられます。

確定申告などのために認定書が必要な場合は手続きをしてください。

**交付対象者** 12月31日現在で市内在住の65歳以上の要介護認定者

要介護1～3 → 障害者控除

要介護4・5 → 特別障害者控除

**申請場所** 高齢者支援課・金光総合支所健康福祉課・寄島総合支所市民生活課

### 申請に必要なもの

●対象者の介護保険被保険者証

●申請者の本人確認書類

※12月31日時点での介護度で認定するため、令和3年分の認定書を発行できるのは1月4日以降になります。ただし、年の途中で亡くなった人は、亡くなった時点での状況で認定を行います。

岡高齢者支援課(健康福祉センター内)  
☎44-7113

# キラリと光る『創る 未来の学校』

vol.8



市ホームページ

～校種を越えて、教職員が連携・協働します～

市では、学習指導や生活指導等で、5つの重点目標「キラリ」を設定し、園・小・中学校の連携から一貫教育へと教育の質的向上に取り組んでいます。今回は、金光地区の具体的な取組を紹介します。

## ★3小学校の連携で、中学校へつなぐ キラリと光る『こんこう学』

### ①カリキュラムのキラリ

中学校区でめざす子ども像「広い視野と思いやりの心をもった、心身ともに元気で明るく前向きな子」に向かって、9年間を見通した教科・領域のカリキュラム『こんこう学』を策定しています。「あいさつ」「自己肯定感」「郷土愛」を3本柱として、日々の指導に取り組んでいます。キーワードは「つながり」です。

今年度は、金光竹小・金光小・金光吉備小の6年生が、金光地区学校運営協議会の山下卓郎会長から金光町の歴史について教わった後、11月12日に3小学校で集まり、「将来のわたしと金光町」について語り合いました。

### ②子どもたちの活動のキラリ

中学校への滑らかな接続をめざして、3小学校の6年生の交流機会をつくっています。また、各校ともに『認める・ほめる・励ます』活動に取り組み、子どもたちの自己肯定感を高めて、心身ともに健やかな成長をめざします。

### ③教職員の協働のキラリ、家庭・地域と協働のキラリ

学校・園と地域が一体となって取組を推進できるよう、学校運営協議会の下部組織として、9年間の指導区分である3部会〔前期（小1～小4）・中期（小5～中1）・後期（中2～中3）〕と広報を合わせた4部会を編成し、教職員と学校運営協議会の委員がより効果的な指導計画を考えています。学校と地域の代表者が定期的に集まり、具体的な活動の計画や実践と振り返りをしていきます。



小学校6年生が、山下会長から金光の歴史について教わりました。  
[カリキュラムのキラリ]



3小学校の6年生が、自分たちの夢と地域の将来について熱く語り合いました。  
[子どもたちの活動のキラリ]



小・中学校4校の委員が、今年度の活動について話し合いました。  
[家庭・地域と協働のキラリ]

金光地区学校運営協議会では、小・中学校9年間を一貫教育の視点でつなぐ、各段階での目標を明示し、『つながり』を重視した児童・生徒への支援を進めています。【金光地区学校運営協議会長 山下卓郎】

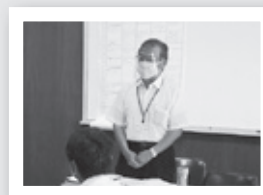

閩教育委員会事務局学校教育課 ☎44-7012

# 市役所の組織が変わりました

～ 1月1日機構改革～

市では、国が進める行政事務・手続のデジタル化を積極的に推進するため、企画財政部総務課「情報管理係」の体制を強化し、**「デジタル推進係」**に改称しました。

また、文化・生涯学習施策の集約化を図り、より効率的・機能的な体制とするため、教育委員会事務局の「文化振興課」と「生涯学習課」を統合し、**「ひとづくり推進課」**を新設しました。

	旧（機構改革前）	新（機構改革後1月1日から）
企画財政部	総務課 <ul style="list-style-type: none"> <li>行政係</li> <li>人事係</li> <li>情報管理係</li> </ul>	総務課 <ul style="list-style-type: none"> <li>行政係</li> <li>人事係</li> <li><b>デジタル推進係</b></li> </ul> ☎44-7000
教育委員会事務局	文化振興課 <ul style="list-style-type: none"> <li>国際交流係</li> <li>文化振興係</li> </ul> 生涯学習課 <ul style="list-style-type: none"> <li>生涯学習係</li> <li>スポーツ推進係</li> </ul>	<b>ひとづくり推進課</b> <ul style="list-style-type: none"> <li>生涯学習係</li> <li>スポーツ推進係</li> <li><b>文化振興係</b></li> </ul> ☎44-7001（生涯学習係・スポーツ推進係） ☎44-7055（文化振興係）

企画財政部総務課 ☎44-7000

☐ は新設した課。 \_\_\_\_\_ は改称または再編した係。

## 市長定例記者会見の概要

11月25日、新型コロナウイルス感染症対策、令和3年度12月補正予算（案）などについて説明しました。

### 令和3年度12月補正予算（案）

#### 【新型コロナウイルスワクチン接種事業】

1月接種の対象者は、医療従事者や、入院・入所されている方等で約770人、2月接種の対象者は高齢者で約5,300人、3月接種の対象者も高齢者で約6,600人となっております。

1月接種の対象者の接種券は、12月25日までにお届けできるよう準備を進めており、その後順次お送りします。



#### 【第2弾あさくち復活応援券事業】

新型コロナウイルスワクチンの希望者への接種完了を見据え、切れ目なく地域経済の復活を支援する観点から、全市民を対象に、1人当たり5,000円分の応援券を給付します。使用期限は令和4年1月1日から2月28日までの2か月間です。

市民の皆様の家計支援につながることはもとより、長引く新型コロナウイルス感染症の影響により落ち込んだ地域経済および市民の元気の復活につなげてまいります。

#### 【保育所等整備事業補助金】

0歳から2歳児までの保育施設利用定員の拡大を図るため、新たに金光地区に「金光学園乳児保育園」、鴨方地区に「浅口はちまん小規模保育園」が、令和4年4月の開園に向けて整備を進めておられます。両施

設の開園によって、それぞれ12人ずつ、合計24人分の受け皿が拡充されます。

#### 【公共施設災害対策事業】

金光町須恵・沼地区から里見川に流れ込む龍王川河口付近に、排水能力の高いポンプを今年度中に設置します。

整備後は、水位の変動に応じて自動的にポンプの起動や停止が行われるようになります。また排水能力も毎分4トンから15トンと、約4倍の処理能力となります。これによって周辺の内水を、これまで以上にスムーズに里見川に排出することが可能となり、内水氾濫の防止効果を期待しております。

市長定例記者会見の動画や資料は市ホームページからご覧いただけます。



市ホームページ

企画財政部秘書政策課

☎44-9037



## “心をつなぐ” 広場になって 寄島小学校30周年記念事業

11月20日、寄島小学校30周年記念事業が行われ、児童や保護者、地域住民など約400人によって、1,200平方メートルの芝生広場が整備されました。

参加者は、天然芝のシートを1枚ずつ丁寧に並べ、定着するように間に土を入れていきました。

完成後、同小児童により「人と人との心をつなぐ」という意味を込めて、「みんなのもやいひろば」と名付けられました。

また、吹奏楽や和太鼓などの演奏も行われ、皆で節目の年を祝いました。



和気あいあいと行われた芝張り作業。広場は、令和4年5月頃から、児童や地域住民の交流に活用される予定です。



訪れた人たちは「色づかいや発想の素敵な作品を見られて良かった」と話していました。

## 互いの理解深めるきっかけに 障害者週間啓発イベント

12月3日～5日、JR金光駅南口待合所で、障害者週間啓発イベントが市で初めて開催されました。

市内の障害者施設・作業所など8団体が参加し、ステンシルを使ったオリジナルTシャツや塗り絵、習字などの作品のほか、施設での活動紹介パネルが展示されました。

また5日には、手作り焼き菓子や可愛らしい雑貨の販売、障害を持つ市内在住の似顔絵作家による制作コーナーも設置され多くの人を訪れました。

## 待ちに待った2年ぶりの開催! 第15回浅口市マラソン大会

12月12日、浅口市マラソン大会が三ツ山スポーツ公園周辺で開催されました。

寒空のもと、市民を中心とする子どもから大人まで約600人が、2km・3km・5kmのコースを駆け抜けました。沿道からはたくさんの拍手が送られ、熱い応援の気持ちがランナーの背中を後押ししました。

参加者はゴール後、タイムや完走を仲間や家族と喜び合い、参加賞として受け取った地元特産の牡蠣を嬉しそうに持ち帰っていました。



ゴールまであと少し！最後まで楽しみながら走る姿に元気をもらえます。

**催し・講座**

**ちびっぴらねたりっむ**

**日時** 1月8日(土)  
22日(土)  
10時~11時

**場所** 岡山天文学博物館

**対象** 幼児と保護者

**内容** プラネタリウム「こぐま座のテリオ 空だいはうけん」と、にじの会による「楽しいおはなし会」

**定員** 20人

**参加費** 入場料と観覧料(幼児は無料)

**●** 放映中の出入りは自由。

**岡山天文博物館**  
☎44-2465

**君も望遠鏡博士になろう！  
188cm & せいめい望遠鏡見学ツアー**

**日時** 188cm望遠鏡  
1月10日(月・祝)  
29日(土)  
せいめい望遠鏡  
1月9日(日)

**場所** 岡山天文学博物館

**内容** 博物館の隣にある「188cm望遠鏡」の歴史やしくみをご紹介します。大きな望遠鏡を目の前で見てみませんか？

**定員** 各日先着10人

**参加費** 188cm望遠鏡…100円  
せいめい望遠鏡…200円  
(別途入館料が必要)

**申込み** 問い合わせ先へ電話

**●** 望遠鏡の点検などにより、見学日時の変更および中止になる場合があります。

**空きがある場合は当日受付を行います。**

**岡山天文博物館**  
☎44-2465

**岡山天文台講座第3回  
「せいめい望遠鏡」を支える観測装置の開発と設計**

京都大学岡山天文台のスタッフを講師に、天文台での日常や「せいめい望遠鏡」を使った観測や研究などについて紹介する講座です。

第3回は、「せいめい望遠鏡」のまわりに設置されている様々な機器にスポットを当て、「せいめい望遠鏡」の特徴やその観測機器の役割についてお話しします。

**日時** 1月29日(土)  
16時~17時30分

**場所** 岡山天文学博物館

**講師** 仲谷 善一さん  
(京都大学大学院理学研究科附属天文台技術専門員)

**定員** 20人

**参加費** 入館料

**申込み** 1月8日(土)から、電話または電子申請サービスにて受付

**●** 定員に達し次第、締め切り。

**岡山天文博物館**  
☎44-2465



**みんなで国際理解  
Feel Free to Join**

世界各国の人から話を聞き、異文化理解を深めましょう。

**日時** 1月22日(土)  
13時30分~15時

**場所** 健康福祉センター

**講師** ムハンマド・ゲリアンデイさん  
(インドネシア出身)

**参加費** 300円(小・中学生は100円、幼児・外国人は無料)

**申込み** 不要

**岡市国際交流協会事務局**  
(教育委員会事務局とつくり推進課内)  
☎44-7055

**新春特別写真展**

鴨方町文化協会写真部による作品展示を行います。

**期間** 1月22日(土)~  
2月3日(木)  
9時~17時

**場所** 中央公民館ロビー

**展示数** 16点

**入場料** 無料

**岡鴨方町文化協会写真部(林)**  
☎44-7056

**女性のためのお仕事応援フェア**

県主催の「女性のためのお仕事応援フェア」が市内で開催されます。就職相談や柔軟な働き方に理解のある地元企業の企業説明会のほか、就職活動や生活設計に役立つセミナーを開催します。服装・入退場は自由です。

また、会場に無料託児所を併設しますので、お子様連れでもお気軽にご参加ください。



**日時** 2月16日(水)  
10時~14時30分

**場所** 健康福祉センター

**対象** 女性の人

**参加費** 無料

**申込み** 問い合わせ先へ(2日前までに、託児を含め要予約)

**岡株式会社穴吹カレッジサービス(受託事業者)**  
☎086-236-0225(平日9時30分~17時30分)



## 金光町文化協会展示

●金光ゆづぎフォト倶楽部展  
期間 1月29日(土)  
〜30日(日)  
9時〜16時

場所 金光公民館3階研修室

●金光陶芸同好会「三三」展示会  
期間 2月2日(水)  
〜15日(火)

場所 金光公民館2階ロビー

●金光公民館2階ロビー  
〒421-2845

電話 421-2845

## 高梁川流域連携中核都市圏事業 令和3年度からだよろこぶ 身近な運動講演会

日時 2月5日(土)  
10時〜12時

場所 たいこまるプラザ  
(高梁市成羽町下原  
606)

対象 高梁川流域圏域(浅  
口市含む)在住で、  
健康づくりや運動に  
関心のある人

内容 講演と手軽な運動紹介

定員 先着50人

参加費 無料

申込み 1月4日(火)9時  
から受付  
閩倉敷市スポーツ振興協会

「スポサポ」  
086-434-3410  
(日曜・祝日は休み)

## 普通救命講習会I

日時 2月8日(火)  
13時30分〜16時30分

場所 健康福祉センター

内容 成人の傷病者に対す  
る心肺蘇生法講習

定員 10人程度

申込み 2月1日(火)まで

※eラーニング修了者は、  
申し込みの際に修了者であ  
ることをお伝えください。

閩笠岡地区消防組合消防本部  
警防課  
0865-6317122



### 募集



## 自衛官

防衛省倉敷地域事務所で  
は、令和3年度採用の自衛官  
を募集しています。

募集期間 随時  
種目 自衛官候補生

受験資格などの詳細は、事  
務所にお問い合わせください。  
閩防衛省倉敷地域事務所  
086-422-7358  
(平日9時〜17時45分)

## 令和4年度 国有林モニター

国有林の事業運営等につい  
て、国民の皆さまの理解を深  
めるとともに、ご意見やご要  
望をお聞きして国有林野行政  
に反映させるため、国有林モ  
ニターを募集します。

任期 4月1日(金)〜令和  
5年3月31日(金)

対象 岡山県内在住で、森  
林・林業および国有  
林に関心のある成人。

ただし、国会および  
地方議会の議員、地  
方公共団体の長、常  
勤の国家公務員は除  
く。

締切 2月1日(火)

詳しくは、近畿中国森林管  
理局ホームページをご覧  
ください。

閩近畿中国森林管理局 総務  
企画部 企画調整課 林政推  
進係  
06-6881-3412

## 投票立会人候補者募集

選挙の投票立会人候補者を募集  
します。幅広い世代から参加して  
いただけるよう、若い世代の人も  
ぜひご応募ください。



### ●投票立会人とは

投票が公正で確実に行わ  
れているかを確認するた  
め、投票所で立ち会いをす  
る人のことです。選挙に関  
する詳しい知識は必要あり  
ません。

### ●応募資格

市内在住の選挙権を有す  
る人

### ●応募方法

応募用紙を市選挙管理委  
員会事務局(本庁総務課内)  
で受け取り、必要事項を記  
入して、ご提出ください。

### ●立会期間

投票日当日(7時から18  
時まで)および期日前投票  
期間(8時30分から20時ま  
で)のうち、希望する日。

### ●立会場所

当日投票所(自身の投票  
区の投票所)または各期日  
前投票所(浅口市役所・金  
光総合支所・寄島総合支所)

### ●報酬

当日投票所  
9,300円/日  
期日前投票所  
9,600円/日  
(所得税を源泉徴収します)

### ●その他

応募用紙提出後に面接を  
行い、候補者として登録し  
ます。

閩市選挙管理委員会事務局  
(本庁総務課内)  
44-7000



おしらせ

源泉徴収票が送付されます

厚生年金・国民年金の「老齢年金」など、老齢（退職）を支給事由とする公的年金は、税法上「雑所得」として所得税および復興特別所得税の課税対象となります。このうち「老齢年金」の額が108万円以上（65歳以上の人は158万円以上）の人に特別所得税を源泉徴収することになっています。

日本年金機構では、令和3年1月～令和3年12月中旬に「老齢年金」を受け取っている人に、1月中旬から下旬にかけて、順次、源泉徴収票を発送します。源泉徴収票は、確定申告の際に提示する必要があるため、大切に保管してください。紛失した場合は再交付できます。

なお「障害年金」や「遺族年金」については、非課税のため源泉徴収票は送付されません。

- 岡倉敷西年金事務所 ☎086152316395
- 岡ねんきんダイヤル ☎057010511165

手話をやってみよう! vol.31

「かわいい」

左の手のひらを下に向けて、右手で左手の甲の上を数回なで回します。



動画でも確認できます

釜井万由子さん  
(浅口手話サークル青い鳥)

岡社会福祉課(健康福祉センター内)  
☎44-7007 FAX44-7110

軽自動車・バイクの登録や廃車の手続き

軽自動車税種別割は、毎年4月1日時点で所有している人にかかります。所有状況が変更しているなど、手続きが必要な人は4月1日(金)までに行ってください。期限が近付くと窓口が混雑するため、早め(1月～3月上旬)に手続きをお願いします。

手続き場所

- 四輪の軽自動車  
軽自動車検査協会岡山事務所 ☎0501381613084
- 126CC以上のバイク  
中国運輸局岡山運輸支局 ☎0501554012072
- 125CC以下の原付  
本庁税務課 ☎4419040
- 金光総合支所市民生活課 ☎4217301(廃車のみ)
- 寄島総合支所市民生活課 ☎5415113(廃車のみ)
- 岡本庁税務課 ☎4419040

「ごみの減量・リサイクルに関する標語」入賞作品の発表

市内の小学4年生児童が作成した「ごみの減量・リサイクルに関する標語」のうち、右記のとおり入賞作品が決定しました。

なお、入賞作品は、次のとおり展示します。

場所・期間

- 金光公民館・中央公民館・ふれあい交流館サンパレア 1月13日(木)～1月20日(木)
- 天満屋ハピータウン 鴨方店3階 1月13日(木)～1月23日(日)

岡本庁環境課 ☎44-9043

選考結果	学校名	氏名(敬称略)	標語
最優秀賞	鴨方西小	栗原 楓	がんばろう みんなの協力 地球の笑顔
優秀賞	金光小	久戸瀬 元啓	ありがとう みんなの分別 未来の笑顔
	鴨方東小	前原 碧月	ちょっとまって、そのごみなんだ よくかくにん
特別賞(市長賞)	金光竹小	川手 大輔	ぶんべつをしよう リサイクル
特別賞(環境衛生協議会長賞)	鴨方西小	中藤 里菜	きっとそれごみじゃないよ、しげんだよ!
佳作	金光小	野竹 結衣	SDGs わたしもさんか リサイクル
	金光小	岸 智遥	すてないで プラや紙は 資源のしるし
	金光吉備小	天野 心織	リサイクル きれいなまちを とりもどそう
	鴨方東小	高田 夏葵	リサイクル すれば明るい ミライクル
	鴨方東小	岡本 恭汰	リサイクル うまれ変わって また会おう。
	鴨方東小	藤原 海斗	リサイクル、みんなですれば、明るい未来
	鴨方東小	田辺 一稀	大切な 地球を守る リサイクル
	六条院小	高谷 由奈	そのごみ、どうするの?～未来の事を考えて～
	六条院小	藤永 侑	リサイクル、物から資源ヘループじょう
	寄島小	赤澤 紗愛	ちょっとまって 工夫すると べんりだよ

# 令和3年度 発明くふう・科学研究入賞者

市内小・中学生による令和3年度発明くふう・科学研究について、審査会において「最優秀賞」「優秀賞」「努力賞」の計49作品が決定しました。入賞者は次のとおりです。(敬称略)  
 なお、受賞作品は、中央公民館ロビーで1月9日(日)まで展示します。

## 発明くふうの部



最優秀賞

六条院小 4年  
今城 早瑛

## 科学研究の部



最優秀賞

鴨方西小 5年  
岩野 圭介

優秀賞	金光竹小	6年	原田 英明
	金光小	6年	坂根 佳基
	金光吉備小	5年	藤澤 蒼空
	鴨方東小	2年	筒井 祥匡
	鴨方西小	1年	宗森 太裕
	寄島小	6年	吉原 桢有
	金光中	3年	吉田 帆奈美
	寄島中	1年	村上 莉子
努力賞	金光竹小	1年	篠原 彩桃菜
	金光竹小	3年	村田 陽美
	金光小	2年	櫃本 唯菜
	金光小	4年	阿部 巧典
	金光吉備小	2年	高橋 心晴
	鴨方東小	4年	中新 悠之真
	鴨方東小	6年	藤井 楓
	鴨方西小	4年	長尾 羽奈
	鴨方西小	6年	池田 司
	六条院小	1年	長谷川 隆成
	六条院小	6年	岡田 彩菜
	寄島小	2年	石井 絢菜
	寄島小	4年	荒川 真由
	金光中	2年	逸見 修雅
寄島中	1年	中濱 陽音	

優秀賞	金光竹小	5年	篠原 闘愛
	金光小	2年	高本 芽依
	金光吉備小	3年	平田 景子
	鴨方東小	2年	石部 敦士
	六条院小	2年	笹井 透羽
	寄島小	5年	石井 結菜
	金光中	1年	高橋 里咲子
	鴨方中	1年	塩田 菜月
	寄島中	1年	鼓 陽貴
	努力賞	金光竹小	1年
金光竹小		1年	阪田 恋菜
		3年	阪田 應介
金光小		4年	西山 心和
金光小		5年	小田 真也
金光吉備小		1年	喜多村 唯菜
鴨方東小		4年	中西 咲希
鴨方東小		6年	垣内 優佑
鴨方西小		1年	神島 結愛
鴨方西小		3年	河田 陽稀
六条院小		4年	阪本 華和
六条院小		5年	奥野 舞
寄島小		2年	石井 絢菜
寄島小		4年	荒川 真由
金光中		2年	元山 優希
寄島中		1年	吉原 妃南

岡教育委員会事務局学校教育課 ☎44-7012



☎086122512017  
 岡山労働局雇用環境・均等室

そのための、事業主自身がハラスメント問題に関する理解と関心を深め、労働者に対する言動に必要な注意を払うとともに、自社の労働者が他の労働者に対する言動に必要な注意を払うよう、研修その他の必要な対応をお願いします。

これにより全ての事業主が、就業規則や社内体制の整備、労働者への周知等に事前に取り組む必要があり、またハラスメントへの事後の迅速かつ適切な対応を行う必要もあります。

4月から、パワハラ防止措置が義務化されます。

事業主の皆さまへ  
 パワハラ防止措置が義務化されます

**不要な消火器の処分**

傷んだり、耐用年数を過ぎて古くなった消火器は、一般ごみとして処分できません。本体容器や薬剤などの90%以上が再資源化できますので、リサイクル窓口を利用して適切に処分しましょう。

事業者名	所在地	電話番号
山陽施設管理株式会社	笠岡市尾坂390	0865-65-3111
エンジニアリングサービス	笠岡市大河1875	0865-66-1661
株式会社ナンパホームセンター 鴨方店	浅口市鴨方町六条院中3470-2	0865-44-1311
株式会社エムテック	浅口市鴨方町鳩ヶ丘二丁目54	0865-45-8355
吉備商事株式会社 西店	浅口郡里庄町里見4250	0865-64-2731
有限会社三宅消火器店	浅口郡里庄町里見4236	0865-64-2588

※(一社) 日本消火器工業会が廃消火器の収集運搬・保管を委託した事業者  
※処分費用等については、各事業者にお問い合わせください。

岡消火器リサイクル推進センター  
03-5829-6773  
岡笠岡地区消防組合消防本部  
予防課  
0865-6317121



**農業者年金で老後の備えを**

農業者年金は、国民年金の上乗せ年金として農業者が加入できる年金です。積立方式の終身年金で、80歳までの保障もあります。

国民年金(40年納付)だけでは、夫婦2人の生活費を月額約24万円とした場合、1月あたり約11万円不足します。(令和元年総務省家計調査を基に推計)  
**支給期間**  
65歳から終身

(80歳前に亡くなった場合でも、80歳までの額を死亡一時金として遺族に支給)  
**対象**  
20歳以上60歳未満(※①)で、国民年金第1号被保者

(保険料免除者を除く)であり、年間60日以上農業に従事する人  
**保険料**  
月額2万円(※②)〜6万7千円  
(千円単位で自由に選択。随時、額の変更や年払い、途中脱退・再加入も可)

※令和4年から農業者年金制度が改正されます  
①農業者年金の加入可能年齢の上限が60歳から65歳に引き上げられます。(5月1日以降)  
②35歳未満で要件を満たす人は、保険料の納付下限額が2万円から1万円に引き下げられます。(1月1日以降)

③農業者年金の受給開始時期の選択肢が広がります。農業者老齢年金については、65歳以上75歳未満の間で、受給開始時期を選択(裁定請求)できるようになります。(4月1日以降)  
岡独立行政法人農業者年金基金  
03-3502-3199

**玉島税務署からのお知らせ**

玉島税務署 ☎086-522-3121

**■ スマホから確定申告**

**1 スマホ専用画面**

給与所得以外に雑所得や一時所得がある方など、多くの方が**スマホ専用画面**をご利用いただけます



申告書の作成はこちらから!



**2 e-Tax送信**

「マイナンバーカード」と「マイナンバーカード対応のスマートフォン」をお持ちの方は、e-Taxで送信できます。



\*マイナンバーカード対応のスマートフォン等をお持ちでない方も、「ID・パスワード方式の届出完了通知」に記載されたID・パスワードがあれば、e-Taxで送信できます。

**■ "ふたば"がお答えします**

国税に関する疑問はAIチャットボットの**ふたば**にご相談ください。

24時間いつでもご利用いただけます。  
※メンテナンス時間を除きます。



スマホでのご利用はこちらから!



税務職員ふたば

**AIチャットボットとは**

「チャット(会話)」と「ロボット」を組み合わせた言葉で、質問したい内容をメニューから選択するか、自由に文字で入力すると、AI(人工知能)を活用して自動で回答するウェブサービスです。

国税庁 ふたば 🔍

# スポーツ

## 市ペタンク交流大会

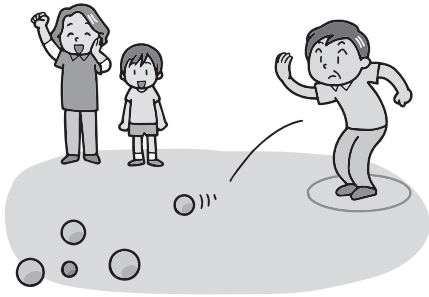

**日時** 2月6日(日)  
受付8時30分～  
ふるさとかもがたプ  
ラザ

**対象** ペタンク愛好者  
ダブルス(2人1組  
で申込み)

**参加費** 1人500円  
(当日集金)

**申込み** 1月26日(水)17時  
までに中央公民館へ  
岡教育委員会事務局ひとづくり推進課  
☎44-7001

## 第22回岡山県障害者スポーツ大会「輝いてキラリンピック」

大会期日および会場等

※開催日と会場は変更となる場合があります。

競技名(対象の障害)	日にち	会場
陸上競技(身体・知的)	5月8日(日)	岡山県陸上競技場(シティライトスタジアム)
水泳(身体・知的)	4月24日(日)	倉敷市児島地区公園水泳場(児島マリンプール)
アーチェリー(身体)	5月22日(日)	岡山市総合文化体育館弓道場
卓球(身体・知的・精神)	5月28日(土)	きびジアリーナ
STT(サウンドテーブルテニス)(身体)	5月28日(土)	きびジアリーナ
フライングディスク(身体・知的・精神※1)	4月29日(金・祝)	岡山ドーム
ボウリング(知的)※2	5月29日(日)(ガーター有り)	サンフラワーボウル
ボッチャ(身体)	5月28日(土)	きびジアリーナ



※1：オープン参加とします。 ※2：公開競技【ボウリング(ガーターレス)】は行いません。

**主催** 岡山県、岡山県教育委員会、岡山市、岡山県障害者スポーツ協会  
**参加資格** 岡山県内に住所を有する者で、令和4年4月1日現在で13歳以上の身体障害者手帳の交付を受けた身体障害者、療育手帳の交付を受けた知的障害者および精神障害者保健福祉手帳等※3の交付を受けた精神障害者【※3：自立支援医療(精神通院)受給者証所持者を含む。】  
**申込み** 1月21日(金)までに問い合わせ先へ  
**その他** 障害区分により参加制限があります。また、今大会は、新型コロナウイルス感染拡大防止の観点から、競技種目によっては参加選手に一定の参加資格を設けます。詳しくは社会福祉課へお問い合わせください。

岡社会福祉課(健康福祉センター内) ☎44-7007 FAX44-7110

# 相談

## 教育相談(要予約)

不登校、社会・学校不適應、一般育児問題など、子どもの健全な育成のために、臨床心理士が相談に応じます。相談は無料です。

日 時	場 所
1月8日(土) 2月5日(土)	9時～12時 金光公民館図書室
1月8日(土) 1月22日(土) 2月12日(土) 2月26日(土)	9時～12時 健康福祉センター
1月8日(土) 2月5日(土)	14時～17時 ふれあい交流館「サンパレア」

※いずれの会場でも相談を受けることができます。

岡教育委員会事務局学校教育課 ☎44-7012  
 岡教育委員会事務局金光分室 ☎42-2845  
 岡教育委員会事務局寄島分室 ☎54-3110

## 人権・行政相談(無料)

いじめ・差別・DV・児童虐待など人権に関する問題の相談に人権擁護委員が応じます。また、行政機関への手続きやサービスに関する問題の相談に行政相談委員が応じます。

日 時	場 所
1月17日(月) 2月21日(月)	9時～11時 金光総合支所
1月21日(金) 2月18日(金)	13時～15時 浅口市役所
1月26日(水) 2月24日(木)	13時～15時 寄島総合支所

※申込み不要。いずれの会場でも相談を受けることができます。

岡本庁市民課 ☎44-9042

**無料法律相談(要予約)**

土地・家屋のトラブル、金銭の貸借、夫婦間のもめごとなど日常生活で起きる様々な法律問題の相談に弁護士が応じます。(1人30分)

申し込みの際は、氏名、住所、電話番号、相談内容の番号(①相続 ②金銭 ③離婚 ④交通事故 ⑤不動産 ⑥その他)をお伝えください。また、必要に応じて相手方の氏名(社名など)もお尋ねする場合があります。

**日時** 2月1日・15日(火) 13時～16時

**場所** 浅口市役所

**対象** 市内在住者

**申込み** 1月12日(水) 8時30分から予約受付開始(電話のみ)

※同じ人からの相談は、年度内1回まで。  
※市行政に関わる相談などは不可。

岡本庁市民課

☎44-9042



**出張ハローワーク(要予約)**

就職・職業相談、求人情報の提供、紹介状の発行、履歴書の書き方指導などハローワーク笠岡の職員が対応します。

また、13時から託児所を設けることができますので、予約時にお申し込みください。

**日時** 1月7日・21日(金) 2月4日・18日(金) 10時～15時(12時～13時は除く)

**場所** 健康福祉センター

**対象** 市内在住者

**申込み** 問い合わせ先へ(託児は10日前まで)

岡本庁市民課

☎44-9042

**サポステ出張相談(要予約・無料)**

くらしき地域若者サポートステーション(通称「サポステ」)は、中学校卒業後、様々な要因で無業状態にある若者の職業的自立(復学を含む)を支援する機関です。就労や自立に関する悩みなどの相談に応じます。

**日時** 1月18日(火) 2月15日(火)

**場所** 14時～16時 健康福祉センター

**対象** 市内在住の15～49歳の働くことや将来について不安を抱えている人やその家族

**申込み** 問い合わせ先へ  
岡くらしき地域若者サポートステーション  
☎086-486-5162

**身体障害者・知的障害者相談**

市には、障害福祉に関わっている相談員がいます。障害のある人やその家族の、障害に関する悩みなどの相談に応じます。相談を希望する人は社会福祉課までお問い合わせください。

●身体障害者相談員(肢体・内部・聴覚・視覚)  
●知的障害者相談員

岡社会福祉課  
(健康福祉センター内)

☎44-7007  
FAX 44-7110

**家庭児童相談・ひとり親家庭相談**

家庭や児童の相談に家庭児童相談員・母子父子自立支援

員が応じます。  
**日時** 月曜日～金曜日 9時～16時45分(祝日・年末年始を除く)

**場所** 社会福祉課

**内容** ●家庭児童相談  
●家庭養育、心身の障害、不登校、非行、生活習慣、地域の児童の健全育成

●ひとり親家庭相談  
離婚前相談、養育費や面会交流、資格取得、就労、児童の進学、福祉資金の貸付、日常生活に関すること

**申込み** 問い合わせ先へ  
岡社会福祉課  
(健康福祉センター内)

☎44-7007

**認知症介護者の会ささえあい**

認知症の人を介護する家族が日頃抱えている悩みや不安を話し合う介護者の会を行っています。

**日時** 1月25日(火) 10時～11時45分

**場所** 健康福祉センター 3階多機能研修室

**対象** 認知症の人を介護する家族や、認知症介護の経験を持つ家族

**内容** 座談会・情報交換等  
**申込み** 不要  
岡地域包括支援センター  
(健康福祉センター内)

☎44-7388

**酒害相談(無料)**

**日時** 1月9日・16日(日) 2月6日・20日(日) 13時～15時

**場所** 金光公民館

**申込み** 不要

岡中国断酒修養会  
☎090-4105-1945

**相続・遺言 不動産の名義変更**

- 不動産の贈与・売買
- 相続登記
- 遺言書作成
- 新築登記・担保抹消
- 会社設立・役員変更

どんなことでもお気軽にご相談下さい。  
司法書士が丁寧にお応えします。

**友田司法書士事務所** ☎(0865) 47-0064  
鴨方町鴨方848 (鴨方中学校前)

フィッシング詐欺



- ①フィッシングメール
- ②ID盗まれる
- ③アクセス
- ④ワンタイムパスワード
- ⑤偽サイトにパスワードを入力
- ⑥攻撃者がパスワードを知る
- ⑦攻撃者が正規のサイトにID、パスワード入力して、自分に送金するよう手続きしてしまう
- ⑧送金

フィッシング詐欺の仕組みの図

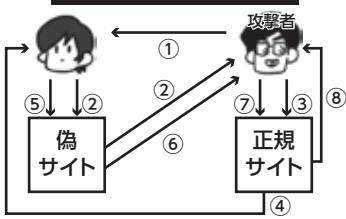

メールに記載のURLはクリックしないで!

- 【アドバイス】**
- ブックマークに登録した公式サイトや公式アプリを使うようにしましょう。
  - ID、パスワードを入力してしまった場合は、すぐに金融機関の連絡先に電話してください。

岡市消費生活センター(本庁産業振興課内) ☎44-9035

～夜間事故に遭わないために～  
反射材で自分の存在を知らせよう!

暗い時間帯にウォーキングやランニング、犬の散歩等で外出する場合は反射材を身に付けましょう。

自分からは車が見えていても、車の運転手からは皆さんが見えていないかもしれません。交通事故に巻き込まれないために、自分の存在を知らせることを意識しましょう。



市では夜光タスキを配布しています。暗い時間帯に外出する際にご活用ください。お1人1個までとし、在庫がなくなり次第、配布終了としますのでご了承ください。

- 岡金光総合支所市民生活課 ☎42-7300
- 岡本庁くらし安全課 ☎44-9006
- 岡寄島総合支所市民生活課 ☎54-5111

有料広告

# 免許取得応援!

入校期限 R4.1/29(土)迄

AT オートマチック車 ●普通免許

## 277,850円税別

MT マニュアル車 ●普通免許

## 305,350円税別

岡山県公安委員会指定 **笠岡自動車学校** 〒714-0097 岡山県笠岡市十番町1番2  
<https://www.oka-ankyo.or.jp/kasajiko/> 24時間 ☎0120-19-5161

◆初めて免許を取得する方が対象です。◆左記料金は初回検定料・諸経費及び仮免許交付申請料 2,850 円 (非課税) を含んだ総額です。◆特別料金のため他の割引との併用はできません。◆入校期限が過ぎますとこの料金は適用不可となります。◆次の料金が別途必要となる場合があります。◎補習料金 (一時限) 普通車: 税込 5,400 円◎技能検定再受験料: 税込 7,150 円◎仮免許学科再受験料: 県証紙代 1,700 円 / 非課税◎在籍 6ヶ月を超えた場合の写真再撮影料: 税込 1,100 円◆技能教習のキャンセルは、当日の予約時間 2 時間前までにご連絡をお願いします。無断欠席又は遅れた場合には、キャンセル料として 1 回につき 5,000 円 (税込) をお支払いいただきます。◆高速教習は実車にて行います。◆途中退校の場合はお申込み時に説明する当校の規定によります。◆教習ローンご希望の方は事前にお問い合わせください。

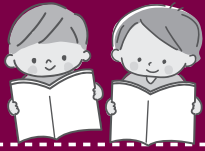

# としょかんだより



## すいせん図書



### 『倒産続きの彼女』

新川帆立／著 宝島社

婚活に励む弁護士・玉子と、高飛車な弁護士・麗子は、「会社を倒産に導く女」と内部通報された gouram 商会経理課・近藤まりあの身辺調査を行うことに。調査を進めるなか、リストラ勧告用の「首切り部屋」で死体を発見し…。



### 『まっくろ』 高崎卓馬／作 講談社

「みんなの心に浮かんだことを描いてみましょう」という授業で、男の子が画用紙をまっくろに塗りつぶした。学校が終わっても、家に帰っても、男の子は何枚も何枚もまっくろにし続けた。大人はみんな心配顔。でも、男の子が画用紙を並べ始めると…。

## 新着本

(所蔵館についてはお問い合わせください。)

### ○えほん

- ・よあけ あべ弘士
- ・ひよこはにげます 五味太郎
- ・チリンでんしゃ 大原悦子
- ・ぼくの!わたしの!いや、おれの! アヌスカ アレプス
- ・そらからおちてきてん ジョン クラッセン

### ○こどもの本

- ・おさるのゆめ いとうひろし
- ・天の台所 落合由佳
- ・アリスとふたりのおかしな冒険 ナターシャ ファラント
- ・キャラ絵で学ぶ!世界の国図鑑 伊藤賀一
- ・山火事のサバイバル2 ポドアルチング

### ○おとなの本

- ・舞風のごとく あさのあつこ
- ・民王 シベリアの陰謀 池井戸潤
- ・ペッパーズ・ゴースト 伊坂幸太郎
- ・だれも死なない日 ジョゼ サラマーゴ
- ・大人めがねスタイル 主婦の友社
- ・今夜もそっとおやすみなさい 小手鞠るい

1月

## 休館日のお知らせ

鴨方図書館

金光さつき図書館・寄島図書館

日	月	火	水	木	金	土	日	月	火	水	木	金	土
						①							①
②	③	④	5	6	7	8	②	③	④	5	6	7	8
9	10	11	12	13	14	15	9	10	11	12	13	14	15
16	17	18	19	20	21	22	16	17	18	19	20	21	22
23	24	25	26	27	28	29	23	24	25	26	27	28	29
30	31						30	31					

○は休館日  
(23日～30日は蔵書点検)

## 行事予定

※新型コロナウイルス感染拡大防止のため、内容が変更・中止となる場合があります。

### 市立 寄島図書館 (☎54-3144)

- おはなしのふね (0～2歳)  
日 時 1月14日(金) 10時30分～11時  
場 所 絵本コーナー
- 絵本と紙芝居のたまたま箱 (3歳～小学生)  
日 時 1月22日(土)  
10時30分～11時  
場 所 多目的室

### 市立 金光さつき図書館 (☎42-6637)

- おはなしおもちゃばこ (2歳～未就園児)  
日 時 1月15日(土)  
11時～11時30分  
場 所 絵本コーナー
- おはなしおもちゃばこ piccolo (0～2歳)  
日 時 1月21日(金)  
11時～11時20分  
場 所 絵本コーナー

### 市立 鴨方図書館 (☎44-7004)

- ぴよちゃんくらぶ (0歳～2歳)  
日 時 1月13日(木) 10時30分～11時  
場 所 えほんのへや
- 紙芝居とおはなしの会 (3歳～小学生)  
日 時 1月15日(土) 14時～14時30分  
場 所 えほんのへや

### 私立 金光図書館 (☎42-2054)

- 休館日  
終 日：1月1日～3日、11日、17日、  
24日～31日  
午前中：7日、14日、21日



# 今月の星のたより



## 太陽は特別な星？



元旦といえば初日の出。早起きして拝んだ人もいるでしょうか。令和4年最初の星のたよりは、「太陽」についてです。

### 星の種類

太陽は「恒星」という種類の星です。恒星とは、自ら輝いている星のことです。他には、恒星のまわりをまわっている「惑星」、惑星のまわりをまわっている「衛星」という種類があります。惑星は地球や金星、木星のような星のことで、衛星は月のような星のことで、

### 夜空に輝く「惑星」や「衛星」

恒星は自ら輝く星ですが、惑星や衛星はそうではありません。にもかかわらず、惑星や衛星も夜空に輝いて見えます。一番星として知られる「金星」は惑星ですし、夜空で星より目立つ「月」は衛星です。金星や月が輝いて見えるのは、太陽の光を反射しているためです。

### 太陽は夜空の星と同じ

夜に見える星のほとんどは恒星で、夜空の星と太陽は同じ種類の星です。恒星は温度によって色が違って見えます。太陽は地球から見ると距離が近いので、明るすぎて目で見ることはできませんが、太陽を夜空の星たちと同じくらいの距離まで遠ざけると、黄色っぽく見えます。温度が低い恒星は赤色、高い恒星は白～青白に見え、温度が6,000度くらいの太陽はちょうど中間くらいです。実は太陽は、特別温度が低かったり高かったりする星ではなく、意外とありふれた星の一つなのです。

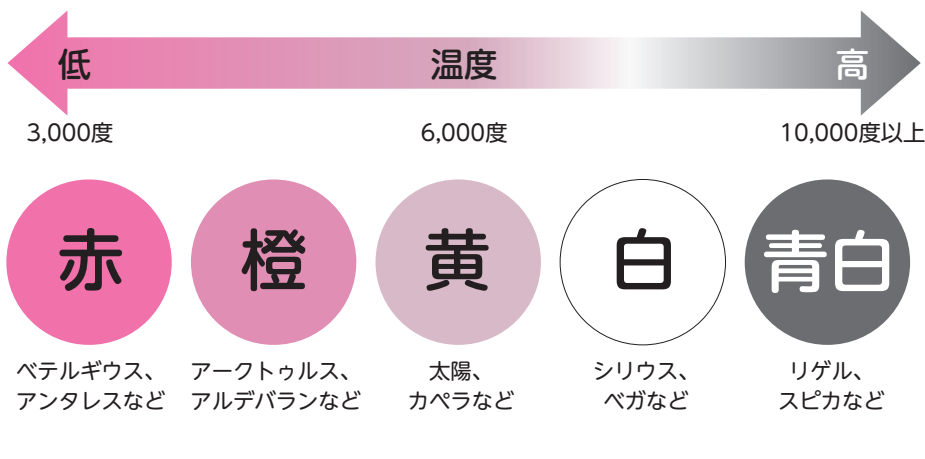

太陽はかなり熱い星かと思ってたけど、割と普通の星なんだね



岡山天文博物館では、晴れた日に太陽望遠鏡で太陽観察ができます。黒点やプロミネンスなど、普段見ることのできない太陽の姿が見えます。今年もぜひ岡山天文博物館に遊びに来てください！

太陽は普通の望遠鏡で見たり、目で直接見たりしてはいけなから注意してね！

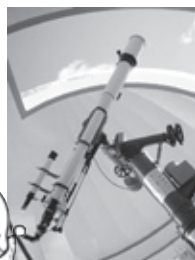

岡山天文博物館 ☎44-2465

■広報12月号「ほしのたより」内の右上図「地球から月までの距離のちがひ」について、次のとおり訂正し、お詫びいたします。  
【誤】約35km/約40km    【正】約35万km/約40万km

## 高血圧 ～食塩を摂り過ぎていませんか～



食塩を摂りすぎる生活が続くと、高血圧から動脈硬化が起こり、脳血管疾患や心疾患、腎不全に至ることがあります。

日本人の食塩摂取量の目標値(1日あたり)は、男性7.5g未満/女性6.5g未満/高血圧の人6.0g未満です。しかし実際は、男性10.9g/女性9.3gもの量を摂っているのです。(令和元年国民健康・栄養調査)

### ～減塩でもおいしく食べるコツ～

- 天然だし等を活用して味付けを薄くし、素材の味を楽しむ
- 旬の食材を利用して素材のうま味を楽しむ
- 塩分を多く含む食品の食べる頻度と量を少なくする
- レモン、ゆず、かぼす、すだち、酢などの酸味を活かす
- 香辛料や香味野菜、種実類を利用し、味にアクセントをつける

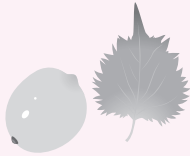

### ～野菜を積極的に食べましょう～

野菜には、血圧を下げる働きのあるカリウムという栄養素が多く含まれています。そのため、野菜料理は1日当たり小鉢で5～6杯を目標にしましょう。

ただし、カリウムは水に溶けやすいため、水にさらしたりゆでたりせず、無駄なく摂れるような調理がおすすめです。

生や蒸し調理は、効率よくカリウムを摂ることができます。

☎健康推進課(健康福祉センター内) ☎44-7114

## おいしく楽しく♪ ～Let's Try! 簡単レシピ～

### 塩分約1/2カット！ 減塩きんぴらごぼう

#### 材料と分量(2人分)

ごぼう	1/2本
人参	1/4本
舞茸	1/4株
みりん	小さじ1
砂糖	小さじ1
しょうゆ	小さじ1
かつお節(小袋)	1/2袋
いりごま	適量
七味唐辛子	適量

#### [1人分の栄養成分値]

エネルギー：59kcal  
たんぱく質：2.2g 脂質：0.4g  
炭水化物：13.3g 食塩相当量：0.5g

- ① ごぼうと人参は細切りにし、舞茸は手で細かく裂く。
- ② フライパンに①を入れ、蓋をして弱火で蒸し焼きにする。
- ③ 火が通ったら、みりん、砂糖、しょうゆの順番に調味料を入れる。かつお節を入れ、お好みでいりごまと七味唐辛子をかける。



#### ～ memo ～

- ★カリウムを摂るために、ごぼうは水にさらさず蒸し焼きにしましょう。
- ★具材を細切りにすることで、味が染みこみやすくなります。
- ★うま味のあるかつお節や香辛料の七味唐辛子を使うことで、薄味でもおいしくいただけます。

☎健康推進課(健康福祉センター内) ☎44-7114

## 休日当番医

(診療時間は9～17時)

- 休日に、けがをしたり急病になった人のための診療です。急患ではない場合は平日に受診しましょう。
- 休日当番医は変更になることがあります。当日に電話等で確認し、事前に症状を説明のうえ、かかりましょう。

1月 1日(土・年始)	上田内科クリニック	鴨方町	☎44-3147
1月 2日(日・年始)	高山医院	鴨方町	☎44-2332
1月 3日(月・年始)	ナガヒロ医院	鴨方町	☎44-5665
1月 9日(日)	鴨方整形外科	里庄町	☎44-6252
1月10日(月・祝)	鴨方クリニック	鴨方町	☎44-2602
1月16日(日)	鴨方第一内科クリニック	鴨方町	☎44-9333
1月23日(日)	金光病院	金光町	☎42-3211
1月30日(日)	さかの整形外科	鴨方町	☎45-8881
2月 6日(日)	よりしま中西医院	寄島町	☎54-2324

市内から里庄町の病院に電話をかける時は、市外局番(0865)をつけてください。

## 今月の納税

税目	市県民税	第4期
	国民健康保険税	第7期
	介護保険料	第7期
	後期高齢者医療保険料	第7期
納期限	1月31日(月)	

## 住民の動き

令和3年11月末現在  
(住民基本台帳人口)

男	16,369人 (+6)
女	17,272人 (-2)
計	33,641人 (+4)
世帯数	14,315世帯 (+10)

( )内は前月比

# 健康づくり事業予定表

閩健康推進課  
(1月1日から2月10日まで) (健康福祉センター内)  
☎44-7114

※詳しくは、令和3年度 浅口市健康づくりガイド「おとなの健康編」、「妊娠～親子の健康づくり編」で確認してください。  
今後の新型コロナウイルスの感染拡大状況に応じて、中止・延期となる場合がありますので、ご了承ください。  
随時、市ホームページでおとなのけんしん、子どもの健診・教室等の開催状況を掲載しますのでご確認ください。

月 日	受付時間	場 所	注 意 事 項
-----	------	-----	---------

## ～各種相談～

■健康相談・育児相談…保健師・管理栄養士が健康づくりや育児の相談に応じます。

1月19日(水)	9:30～11:30	健康福祉センター	要申込
----------	------------	----------	-----

■心の相談(無料)…精神科医師が、心の健康や病気の相談に応じます。

1月 6日(木)	10:00～11:30	健康福祉センター	新規の人は要申込
2月 3日(木)	(9:30～番号札配布)		

## ～おとなのけんしん～

集団けんしんは終了しました。指定医療機関では1月末まで実施しています。(胃がん(ピロリ菌)検診、子宮頸がん検診は除く)  
指定医療機関へ必ず事前にお問い合わせください。

## ～子どもの健診・教室～

■マタニティクラス…妊婦さんとそのご家族が安心して赤ちゃんを迎えるための教室です。 ※託児はありません。

1月24日(月)	13:15～13:30	健康福祉センター	要申込/定員：7組/内容：助産師による妊娠中に大切なこととおっぱいのお話、希望者のみ助産師による個別相談
----------	-------------	----------	--

■はじめまして子育てルーム…第1子で1歳のお誕生日までのお子さんと保護者が対象です。

1月21日(金)	13:15～13:30	つどいの広場のびっこ	要申込/定員：7組/内容：育児についてのお話、育児相談(保健師)、親子のふれあい遊び(保育士)、体重測定、フリートーク
----------	-------------	------------	---

※次の健診・教室は、約3週間前に案内を郵送しています。届かない人、都合が悪い人はご連絡ください。

### ■乳児健診

2月 3日(木)	12:45～14:45	健康福祉センター	対象：令和3年9月11日～令和3年10月20日生まれ
----------	-------------	----------	----------------------------

### ■1歳児すくすく教室

2月 7日(月)	9:15～10:45	健康福祉センター	対象：令和3年3月15日～令和3年4月30日生まれ
----------	------------	----------	---------------------------

### ■1歳6か月児健診

1月 6日(木)	12:45～14:45	健康福祉センター	対象：令和2年4月22日～令和2年6月11日生まれ
2月10日(木)			対象：令和2年6月12日～令和2年7月20日生まれ

### ■2歳6か月児歯科健診

1月13日(木)	12:45～14:45	健康福祉センター	対象：令和元年5月11日～令和元年7月17日生まれ
----------	-------------	----------	---------------------------

### ■3歳児健診

1月27日(木)	12:45～14:45	健康福祉センター	対象：平成30年7月16日～平成30年8月20日生まれ
----------	-------------	----------	-----------------------------

有料広告

(土)(木/AM) 診療・日祝休診

## 新倉敷メディカルスクエア

旧 新倉敷胃腸肛門外科内科

敷地内に、サービス付高齢者向け住宅  
あいの泉・ケアハウスあいの泉・ショートステイあいの泉などを併設。

倉敷市玉島1719 ☎(086)525-5001



**診療科**

胃腸外科・内科・外科  
肛門外科・整形外科  
リハビリテーション科  
皮膚科・泌尿器科

♪ 物品の販売や展示会などに♪

# ご利用ください 金光駅南口待合所貸出スペース

貸出スペースの利用を希望する場合は、金光総合支所産業建設課にお申し込みください。

**場 所** JR金光駅南口  
(浅口市金光町占見新田407番地11)

**面 積** ①多目的室…………… 27平方メートル  
②多目的スペース…126平方メートル  
③倉庫…………… 14平方メートル  
※貸出スペースは地図中の網かけ部分( )です。

**使用料**

内 容	単位(1日につき)	使用料
物品の販売、宣伝など	1件	500円
興行など	1平方メートル	100円
展示会、集会など	1平方メートル	50円



**申 込 み** 申請書は窓口を設置しているほか、市ホームページからダウンロードできます。



▲多目的室



▲多目的スペース

閩金光総合支所産業建設課 ☎42-7303

1歳になりました!

我が家のアイドル

令和3年1月生まれ

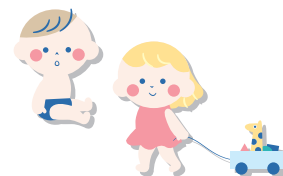

さとう みくる  
佐藤 愛来ちゃん  
(1月14日生まれ)

＼ご家庭のアイドルを募集しています!／

広報あさくちにお子さんの写真を載せませんか。浅口市に住民票がある令和3年3月生まれのお子さんの写真を1月末までに電子申請またはEメール、郵送にてお申し込みください。郵送の場合は写真の裏面に保護者の氏名・連絡先、子供の氏名(ふりがな)・生年月日・住所・性別を明記してください。また、Eメールの場合は、タイトルを「我が家のアイドル」とし、本文に各項目を記載し、jpegファイルで送信してください。なお、応募された写真は返却しません。

**電子申請:** 浅口市電子申請サービスによるお申し込みは右記QRコードをご利用ください。  
**Eメール:** hisyoseisaku@city.asakuchi.okayama.jp  
**送 り 先:** 〒719-0295(住所不要)浅口市役所秘書政策課



**吉相グループ** いつでも、どこでも、あなたの村へ 移動葬儀車 絆

**家族葬** 思い出の場所で

お墓の吉相 TEL.0865-65-3606

本館葬祭ホール 絆 TEL.0865-67-6767

浅口葬祭ホール 絆 TEL.0865-44-0404

移動葬儀車 絆 TEL.0865-67-6767

サポートカー 移動葬儀車

◎広報あさくちは市ホームページでも見ることができます。(イベントカレンダーは市ホームページへ掲載しています)  
また、目が不自由な人のために、音訳をしています。詳しくは、本庁秘書政策課(☎44-9037)へ。  
最下段は有料広告です。掲載している広告の内容などのお問い合わせは、直接広告主へお願いします。

有料広告