

令和4年 2月号 NO.191

広報あさくち



今月のピックアップ

令和4年浅口市成人式

新型コロナウイルス感染症関連情報

目次 CONTENTS



今月の表紙

1月9日に行われた浅口市成人式では、旧友との嬉しい再会に、あちらこちらで笑顔があふれていました。

コロナ禍で人生の節目を迎えた新成人の皆さん。この日の気持ちを忘れず、それぞれの目標に向かって力強く歩まれることを願っています。

令和4年浅口市成人式	2～3
新型コロナウイルス感染症関連情報	4～5
令和3年分の所得税の 確定申告と市県民税の申告	6～7
あさくち情報ワイド	8～11
あさくちナイスショット!!	12
あさくち情報満載	13～19
としゃかんだより	20
今月の星のたより	21
さわやかあいさつ! 笑顔の源	22
休日当番医	22
今月の納税	22
住民の動き	22
健康づくり事業予定表	23
町家スプリングコンサート	24
我が家のアイドル	24

浅口市民憲章

いのち輝く、心豊かな生活に努めます
文化と歴史、自然を大切に守ります
平和を愛し、国際理解を深めます

令和4年成人式 決意新たに迎えた門出

令和4年1月9日、ふれあい交流館「サンパレア」で、令和4年浅口市成人式が行われ、新成人326人のうち220人が出席しました。

会場には、華やかな晴れ着や真新しいスーツに身を包んだ新成人たちが集まり、旧友との再会を喜び合いました。

式典は、教育長の開式の言葉に始まり、来賓の方々による祝辞、記念品の贈呈など厳粛に執り行われました。新成人代表の岡田彩^{あかた}さんは、「自分を見失わず、一日一日を大切にしながら社会に貢献できるように努力します」と謝辞を述べました。式典終了後には、市長が見届け人となり、来年の新成人へ継承旗が引き継がれました。

●「未来への決意」を、市ホームページ内で公開しています。

(期間限定)



成人式実行委員の皆さん

テーマ「浅口リベンジャーズ ~to a new future~」

コロナ禍で様々なことが制限されるなか、どんな逆境も乗り越えて、“リベンジ=再挑戦”しよう!という思いが込められています。

新成人代表による謝辞



記念品・花束の贈呈



継承の儀



恩師からのビデオメッセージ



踏み出す新たな一步! ~新成人の想い~



ともだ なつ 友田 那都さん (金光町)

人生の大きな節目となる日を迎え、大変嬉しく思います。共に学び、笑い、多くの思い出を共有した友人たち、熱心にご指導いただいた先生方、温かく見守ってくださった地域の方々、そして、愛情をもって育ててくれた家族に、感謝の気持ちでいっぱいです。与えられた以上のことを返せるよう、そして、自立した大人になれるように日々精進していきたいです。

つらい しょうのすけ 筒井 翔ノ介さん (鴨方町)

この度は無事に成人式を迎え、大人の仲間入りができたことを、とても光栄に思います。家族をはじめ、支えてくださった多くの方々には感謝の気持ちでいっぱいです。これからは、より自分の行動、言動に責任を持ち、家族や友人などに信頼される立派な大人になれるよう努力していきたいです。



おかべ みらい 岡部 未来さん (寄島町)

コロナ禍での成人式開催を感謝いたします。二十歳を迎え今まで支えてくれた家族に少しずつ色々な形で恩返しをしていきたいと思っています。

そして、これからも何事も恐れずにたくさんのことに挑戦し、多くの知識を身につけて今まで以上に責任を持ち、社会に貢献できるよう努力していきたいです。

第2弾

コロナに負けるな!

あさくち復活応援券



ご使用は2月28日(月)までに!

新型コロナウイルス感染症拡大の経済対策として全市民に配付している「第2弾あさくち復活応援券」の使用期限が近づいています。使用期限を過ぎた場合は無効となりますので、お早めにご使用ください。

対象者 全市民 (令和3年11月1日時点で市の住民基本台帳に登録されている人)
 ※低所得の子育て世帯には、対象児童1人あたり10,000円分を別に送付しています。

配付額 1人あたり5,000円分 (1,000円券×5枚)

使用期限 2月28日(月)まで ※3月1日以降は使用できません。

使用店舗 市内取扱加盟店



～応援券のお受け取りについて～

対象者で応援券を受け取っていない人は、至急、秘書政策課までお問い合わせください。使用期限を過ぎると、応援券は無効となり、お渡しすることができません。

応援券を使用できるお店や制度の詳細情報は市ホームページをご覧ください。

本庁秘書政策課 ☎44-9013

子育て世帯への臨時特別給付金

支給対象児童

- ① 市から令和3年9月分の児童手当を受給している児童 ※令和3年12月28日支給済み。
- ② 令和3年9月30日時点で高校学齢の児童 (平成15年4月2日～平成18年4月1日生まれ)
 ※世帯に①の児童がいる人は令和3年12月28日支給済み。
- ③ 令和3年9月分の児童手当を所属庁から受給した公務員が養育する児童
- ④ 令和4年4月1日までに生まれ、市からの令和3年10月分以降の児童手当の支給対象となる児童
 ※11月末までの新生児は令和3年12月28日支給済み。以降の新生児は随時支給。

支給対象者と条件 (全て満たすこと)

- ・上記支給対象児童の養育者のうち、生計を維持する程度の高い人 (児童手当受給者など)
- ・令和3年9月30日時点で、支給対象者の住民票が市にあること
- ・支給対象者の所得が児童手当における所得制限限度額未満であること

支給額 児童1人当たり10万円

手続き 支給対象児童②・③の場合は申請が必要です。養育する世帯主に申請案内を送付しています。
申請期限：2月28日(月) 当日消印有効



子育て世帯生活支援特別給付金 (すでに受給した人を除く)

区分	その他世帯分 (①②両方に当てはまる人)	ひとり親世帯分 (①または②に当てはまる人)
支給対象	①令和3年3月31日時点で18歳未満の児童 (障害児の場合、20歳未満) を養育する父母等 (令和4年2月末までに生まれた新生児も対象)	①公的年金等を受給しており、令和3年4月分の児童扶養手当の支給が全額停止されている人
	②新型コロナウイルス感染症の長期化により令和3年1月以降の任意の月の収入が急変し、住民税非課税相当の収入となった人	②児童扶養手当を受給していないが、新型コロナウイルス感染症の影響を受けて家計が急変するなど、令和2年2月以降の任意の月の収入が児童扶養手当を受給している人と同じ水準となっている人
支給額	児童1人当たり5万円	
手続き	申請が必要です。社会福祉課にお問い合わせください。	
申請期限	2月28日(月)	

社会福祉課 (健康福祉センター内) ☎44-7007

◆ワクチン接種に関する相談や予約はこちらへ

浅口市新型コロナワクチン接種コールセンター

☎0120-510-022

受付時間：8時30分～17時15分（土日・祝日を除く）

※接種ができる指定医療機関や集団接種の日時等の情報は、接種券に同封して対象者に送付しています。また、市ホームページでも見ることができます。



市ホームページ

◆感染拡大防止へのご協力をお願いします！

- 3密（密閉、密集、密接）を避ける。
- こまめに30秒以上の手洗いやアルコール等による手指消毒を行う。
- 外出時や人と接するときにはマスクを着用する。
- 部屋の対角線にあたる窓等を常に数cm開け、換気を行う。



閩健康推進課（健康福祉センター内）☎44-7114

追加接種（3回目接種）後の帰宅にかかるタクシー代を助成

対象 追加接種（3回目接種）の接種券が届いた高齢者

〔65歳以上の人（昭和33年4月1日以前生まれ）〕
※令和4年度中に65歳に達する人を含む

助成額 上限 3,000円

医療機関等から、自宅までの帰り道（復路）に
タクシーを使った場合の運賃
※接種当日の乗車分に限りです。

期間 9月30日（金）まで

※内容に変更がある場合は、市ホームページでお知らせします。

【助成と乗車の流れ】

- ① 対象事業者に連絡し、タクシーを手配する。
※助成対象の事業者かどうか、確認のうえ予約をしてください。
- ② タクシー乗車時に運転手に接種済証を提示する。
- ③ 運転手から渡される用紙に、氏名・生年月日・接種券番号等を記入する。
※運賃が上限の3,000円を超える場合は、降車時に差額をお支払いください。

閩高齢者支援課（健康福祉センター内）☎44-7113



＜助成対象の事業者＞

浅口交通	☎0120-32-6666
鴨方タクシー	☎0120-39-6661
金光タクシー	☎0120-39-4404
寄島タクシー	☎0120-21-4405

【介護タクシー・福祉タクシー】

※ 恵介護サービス ☎0120-620-803
※ リバーフィールド ☎0120-37-0022

※ 介護タクシーや福祉タクシーの利用を希望する場合は、希望日の数日前に必ず連絡し、事業者と打ち合わせをしてください。また、事業者によって利用要件が異なります。
※ 介助料など運賃以外の料金は、助成対象に含まれません。

市県民税の申告

所得税に関すること 問 玉島税務署 ☎ 086-522-3121

市県民税に関すること 問 本庁税務課 ☎ 44-9040

◆自宅等からパソコン・スマートフォンでの申告をお願いします

確定申告会場は大変混み合います。新型コロナウイルス感染症の拡大防止のため、自宅等からパソコンやスマホでのe-Taxをお願いします。詳しくは、本紙16ページ「玉島税務署からのお知らせ」や国税庁ホームページをご覧ください。

◆申告をしなければならない人は、次のような人です

所得税の申告	市県民税の申告
<p>○給与所得者で</p> <ol style="list-style-type: none">① 給与の年間収入金額が2,000万円を超える人② 1か所から給与の支払を受けている人で、給与所得および退職所得以外の所得の金額の合計額が20万円を超える人③ 2か所以上から給与の支払を受けている人で、主たる給与以外の給与の収入金額と、給与所得および退職所得以外の所得の金額の合計額が20万円を超える人 <p>(注) 給与所得の収入金額から、雑損控除、医療費控除、寄附金控除、基礎控除以外の各所得控除の合計額を差し引いた金額が150万円以下で、給与所得および退職所得以外の所得の金額の合計額が20万円以下の人は、申告の必要はありません。</p> <p>○上場株式などに係る譲渡損失の繰越控除の特例など、一定の特例の適用を受けようとする人</p> <p>○雑損・医療費・寄附金などの所得控除、住宅借入金等特別控除などの税額控除を受けようとする人</p>	<p>所得税の申告書を提出しなかった人で</p> <ul style="list-style-type: none">○個人事業・農業を営んでいる人○地代・家賃・配当などの所得がある人○給与所得者で、給与支払報告書（源泉徴収票）が勤務先から市役所へ提出されていない人○医療費・寄附金控除等を受けようとする人○国民健康保険・後期高齢者医療制度に加入している人（所得の有無にかかわらず18歳以上の人全員）

◆申告に必要なもの（主なもの）

<p>○マイナンバーカードもしくは通知カード、住民票の写しまたは住民票記載事項証明書【番号確認書類】</p> <p>○運転免許証・パスポート・身体障害者手帳・在留カード・公的医療保険の被保険者証・年金手帳など ※いずれか1つ【身元確認書類】</p> <p>○申告書の送付を受けている人は、その申告書 ※「確定申告のお知らせ」ハガキが届いている人は、そのハガキ</p> <p>○給与所得者および公的年金受給者は、その源泉徴収票</p>	<p>○医療費控除を受ける人は、「医療費控除の明細書」または「セルフメディケーション税制の明細書」※事前作成必須。</p> <p>○社会保険料控除を受ける人は、国民年金保険料控除証明書、社会保険料控除に係る納付済額通知書などの支払保険料の証明書（該当の人のみ）</p> <p>○生命保険料または地震保険料控除を受ける人は、それぞれの保険料控除証明書</p> <p>○その他、一定の特例を受けようとする場合は、それぞれ必要な書類</p>
--	---

◆申告に当たっての注意事項

- 青色申告、住宅借入金等特別控除、雑損控除、株式・土地等の譲渡、暗号資産、本人死亡の場合の申告相談は、税務署をお願いします。
- 各会場にe-Taxコーナーを設けますのでご利用ください。電子申告するには、マイナンバーカードか、事前に税務署で取得したID・パスワードが必要です。（詳しくは、1月中旬に全戸配布したチラシ「玉島税務署からのお知らせ」や国税庁ホームページをご覧ください。）なお、マイナンバーカードは、申請から受取まで約1か月程度かかります。
e-Taxコーナーでは電子送信による提出のほかに、作成した確定申告書を印刷して、書面で提出することもできます。待ち時間の短縮が見込まれますので、e-Taxコーナーをご利用ください。

【所得税の確定申告が不要の方で、市県民税の申告が必要な場合】

3月16日（水）以降～4月中旬まで、本庁税務課にて受け付けています。感染症拡大防止のため、混雑緩和のご協力をお願いします。

申告に関する情報は
確定申告特集ページ
から



国税庁ホームページ



市ホームページ

市役所での
相談日

2月16日(水)
3月15日(火)

令和3年分の

所得税の確定申告と

～新型コロナウイルス感染症の拡大防止のためにご協力ください～

【受付票等の事前作成】

受付票

… 受付をスムーズに行うため、事前に作成してください。

医療費控除の明細書

… 医療を受けた人・病院等ごとに集計し、事前に作成してください。

(注) 未作成の場合、申告を受け付けできません。

事業所得の収支内訳書

… 事業（農業・漁業など）所得の申告に関する伝票（出荷伝票）や領収書を集計し、事前に作成してください。（注）未作成の場合、申告を受け付けできません。

※受付票や明細書などは、市や国税庁のホームページからダウンロードできるほか、本庁税務課および各総合支所市民生活課の窓口でも事前配布しています。

【申告会場でのお願い】

- 37.5度以上の発熱がある方や検温にご協力いただけない場合は、当日の受付をお断りさせていただきます。
 - マスクの常時着用、入退場時に会場内にある消毒液での手指消毒をお願いします。
 - 混雑の状況によって、受付後から申告相談までの間はお車などでお待ちいただく場合があります。その場合は、電話や屋外への掲示でお呼びしますので、携帯電話やスマートフォンをお持ちの方は必ずご持参ください。暖かい服装でお越しください。
- ※会場では、ソーシャルディスタンスや室内換気の徹底、パーティションの設置を行うとともに、相談対応する職員のマスク・フェイスシールド着用、検温等での体調管理を実施します。



待合室の3密を防ぐため、
医療費や収支の集計は
会場ではできません！

◆市役所での申告相談日程

所得税の還付申告の場合は、次の期間以外でも玉島税務署で申告をすることができます。

場所			鴨方会場 市役所3階会議室	金光会場 金光総合支所2階旧議場	寄島会場 寄島総合支所2階会議室
申告相談時間			9時～11時（受付時間：8時30分～11時） 13時～15時（受付時間：12時30分～15時）		
月	日	曜日	【申告相談対象地区】		
2	16	水	駅前団地東	占見新田（道木・福永）	この期間、寄島地区の人は鴨方会場または金光会場で申告できます。
	17	木	駅前団地西	占見新田（駅胡麻屋）	
	18	金	みどりヶ丘	占見	
	21	月	六条院東	地頭下・須恵	
	22	火	六条院西	佐方	
	24	木	小坂東	大谷	
	25	金	小坂西	上竹・八重	
	28	月	六条院中（駅前、六愛、修徳を除く）	下竹	
3	1	火	市内全地区	この期間、金光地区の人は鴨方会場または寄島会場で申告できます。	中安倉・西安倉・国頭 青佐・中新開・片本・三郎 早崎・大浦・鏡・寄島新開 宮通・山根・尾焼・福井・柴木 東安倉
	2	水	(この期間、申告会場は鴨方会場のみとなります。)		
	3	木	地頭上・鳩ヶ丘		
	4	金	本庄		
	7	月	益坂・駅前・六愛・修徳		
	8	火	深田		
	9	水	鴨方		
	10	木	市内全地区 (この期間、申告会場は鴨方会場のみとなります。)		
	11	金			
	14	月			
15	火				

(対象地区は、申告会場の混雑緩和のために設定しています。できるだけ地区指定日での相談にご協力をお願いします。)
3月1日(火)～2日(水)および3月10日(木)～15日(火)は鴨方会場のみとなります。

浅口市長・市議会議員選挙

任期満了に伴う浅口市長・浅口市議会議員選挙が次のとおり執行されます。

■告示日

4月10日（日）

■投票日時

4月17日（日）7時～18時

【立候補予定者説明会】

浅口市長・浅口市議会議員選挙の立候補に伴う説明会を次のとおり行います。

立候補予定者などの関係者は必ず出席してください。ただし、会場の都合上、1立候補予定者につき最大2人までの出席とさせていただきます。

日時 3月15日（火）14時～

場所 健康福祉センター3階多目的ホール
「シリウス」

閩市選挙管理委員会事務局（本庁総務課内）
☎44-7000

金光おこわを作ろう

金光の特産青大豆を使った金光おこわ。一緒に作ってみませんか。

日時 3月9日（水）
9時～12時

場所 金光公民館

講師 金光おこわ伝達グループの皆さん

対象 市内在住または在勤の社会人

定員 15人

参加費 500円（材料代）

持ち物 エプロン、タッパー、三角巾、タオル、スリッパ等

申込み 3月2日（水）13時までに問い合わせ先へ（電話申込みも可）

●希望者多数の場合は、同日14時に公開抽選をし、後日郵送にて結果を全員にご連絡します。



閩金光公民館 ☎42-2845

国民健康保険加入者は必見！ 人間ドック補助金制度

対象 ①～⑤すべてにあてはまる人

①受診日に国民健康保険に加入している40歳以上75歳未満の人

（令和4年3月31日までに40歳になる人も含む）

②全額自己負担で人間ドックを受け、8,463円以上の費用負担をした人

③令和3年度に、市の特定健診を受けていない人

④申請日に納付すべき市税の滞納がない世帯の人

⑤特定健診の全ての検査内容の結果を提供できる人

補助金額 7,100円（受診者1人につき1回）

申請締切 4月20日（水） 申請窓口 健康推進課（健康福祉センター内）

必要なもの

●国民健康保険人間ドック費用補助金交付申請書 ●国民健康保険被保険者証

●振込先口座が分かるもの（通帳など）※受診者の名義 ●特定健診受診券

●受診結果が確認できる書類

（令和3年4月1日～令和4年3月31日の間に受診したもの） } コピーさせていただきます

●領収書

注意事項 提供された受診結果は、特定健診および特定保健指導データとして活用します（秘密は守られます）。

申請後、人間ドック費用補助金決定通知書が送付され、申請のあった口座に補助金が振り込まれます。詳しくは、市ホームページからも確認できます。



閩健康推進課（健康福祉センター内） ☎44-7114

キラリと光る『創る 未来の学校』 vol.9



市ホームページ

～校種を越えて、教職員が連携・協働します～

市では、学習指導や生活指導などで5つの重点目標「キラリ」を設定し、園・小・中学校の連携から一貫教育へと教育の質の向上に取り組んでいます。今回は、鴨方地区の具体的な取組を紹介します。

★ 体験活動やつながりの一貫教育で、キラリと光る『星のふる里かもがた学(案)』

①カリキュラムのキラリ

中学校区でめざす子ども像「わがあい ともあい かもがたあい ～自分を愛し、仲間を愛し、地元・鴨方を愛する子ども～」に向かって、9年間を見通した教科・領域のカリキュラム『かもがた学』を策定して、日々の指導に取り組んでいます。「つ・な・が・り」をキーワードに、体験活動や小・中学校4校の連携を深めて学習を積み上げていきます。

②子どもたちの活動のキラリ

小・中学校ともに、「認める、ほめる、励ます」活動で、友だちの良いところを見つけて伝えることにも取り組み、子どもたちの心身の健やかな成長をめざします。また、学校運営協議会の委員や学校支援ボランティアの皆さんの支援を得て、ふるさとに誇りをもち、ふるさとを愛する児童・生徒の育成に努めています。

③教職員の協働のキラリ

地域と一体となって取組を推進できるように、各学校運営協議会と小・中学校4校の連絡協議会を立ち上げ、各校の独自性を大切にしながら連携しています。学校・園と地域の代表者が定期的に集まり、具体的な活動計画と実践の振り返りをしています。

④家庭・地域との協働のキラリ

各学校のあいさつ運動に、地域の皆さんにも積極的に関わっていただいています。また、鴨方中学校の生徒たちは、JR鴨方駅前や母校の3小学校での朝のあいさつ運動に参加しています。特色ある活動を推進していくためにも、学校支援ボランティアの方々を毎年募集しています。地域の皆さんの参加をお待ちしています。



モミ蒔きからおこわ作りまで、地域の方々とともに米作りに取り組む5年生【カリキュラムのキラリ】



帰りの会で「ほめ言葉のシャワー」に取り組む中学生【子どもたちの活動のキラリ】



阿部山分校で地域の方々と交流【家庭・地域と協働のキラリ】



地域の方と「みんなでやればピッカピカプロジェクト」に取り組む小学生【家庭・地域と協働のキラリ】

鴨方地区では、「つ・な・が・り」…「(つ) 強い郷土愛、(な) 仲間を思いやる、(か) 頑張る自分、(り) 理想の実現」の4つをキーワードに活動しています。今年度は「あいさつ」が重点目標です。【鴨方地区学校運営協議会連絡会会長 中山 誠さん】

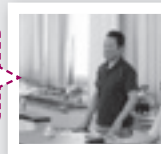

行政広報番組が放送されます

放送局 笠岡放送(ゆめネット11ch行政)

日時 2月1日(火)～2月28日(月)6時～23時の毎時00分から15分間

番組 「学校のサポーターから“パートナー”へ ～浅口市のコミュニティ・スクール～」

「コミュニティ・スクール」とは、学校・家庭・地域による「学校運営協議会」が設置されている学校のことです。番組では、その具体的な取り組みやもたらされる変化について、分かりやすくご紹介します。

閩教育委員会事務局学校教育課 ☎44-7012

宇宙☆自然講座 「植物が切り開く宇宙生活」

- 日時** 3月5日(土) 15時～16時30分
場所 中央公民館
対象 小学生以上
定員 先着20人
内容 宇宙での生活に欠かすことができない植物の役割についてお話しします。
講師 杉本 学さん
 (岡山大学資源植物科学研究所准教授)
参加費 無料
申込み 2月5日(土)から問合せ先へ電話申込み
 ●空きがある場合は当日受付を行います。

岡岡山天文博物館 ☎44-2465

119番が一時不通となります

鴨方・寄島地域では、NTT電話設備工事のため、2月25日(金)の0時から3時までの間で3分程度、119番が繋がらない時間が発生します(金光地域は除く)。

工事時間中に119番が不通の場合は、次の電話番号にかけ直してください。

☎080-9951-7770

※当日のみ利用可能です。



岡笠岡地区消防組合消防本部通信指令課
☎0865-63-7125

医療と介護両方のサービスを長期間受ける人へ

高額医療・高額介護合算療養費制度

医療と介護、両方のサービスを長期にわたり重複して受ける世帯は、「高額医療・高額介護合算療養費制度」で負担を軽減することができます。

これは、医療と介護の負担が年額の限度額を超えた場合、申請をするとその差額が支給されるものです。

【国民健康保険・後期高齢者医療の被保険者で支給対象となる場合】

- 令和2年8月から令和3年7月まで医療保険に変更がなかった人
2月中に郵便でお知らせが自宅に届きます。
- 令和2年8月から令和3年7月に医療保険に変更があった人
お知らせが届かない場合があります。右記の「自己負担限度額」を参考にして、該当する可能性がある場合、お問い合わせください。

問い合わせ先

《国民健康保険・後期高齢者医療に加入の人は》
岡本庁市民課 ☎44-9042

《協会けんぽ・組合管掌健康保険・船員保険・共済組合加入の人は》

岡高齢者支援課(健康福祉センター内)
☎44-7113

●自己負担限度額(令和2年8月～令和3年7月の医療保険+介護保険)

70歳未満の人

所得区分		自己負担限度額
ア	「所得」が901万円を超える	212万円
イ	「所得」が600万円を超え901万円以下	141万円
ウ	「所得」が210万円を超え600万円以下	67万円
エ	「所得」が210万円以下	60万円
オ	住民税非課税世帯	34万円

70歳以上の人

所得区分		自己負担限度額
課税所得が690万円以上		212万円
課税所得が380万円以上690万円未満		141万円
課税所得が145万円以上380万円未満		67万円
課税所得が145万円未満		56万円
住民税非課税世帯(低所得Ⅱ)		31万円
住民税非課税世帯(低所得Ⅰ)		19万円

(※自己負担額を合算できるのは同一の医療保険に加入されている人だけです。)

見直そう！ 家庭ごみのこと

岡本庁環境課 ☎44-9043
岡金光総合支所市民生活課 ☎42-7301
岡寄島総合支所市民生活課 ☎54-5113

◆カセットボンベやエアゾール缶の捨て方にご注意ください

●不適切な捨て方が事故につながる！

令和3年12月14日、鴨方地域のもえないごみを収集中に、エアゾール缶が原因と思われるパッカー車の火災が発生しました。

中身が残っている場合、収集処理で圧縮された時に容器が破裂し、金属同士の火花等で引火して爆発、火災に至る可能性もあります。



●正しい捨て方

カセットボンベやエアゾール缶は、必ず中身を使い切り、ガスを完全に抜いてから、市指定ごみ袋「もえないごみ」に入れて燃えないごみの収集日にごみステーションへ出してください。容器を振って「シャカシャカ」と音がすると、まだ中身が残っています。

ごみは、ごみステーションに出して終わりではありません。収集・運搬、処理施設での選別など、多くの過程を経て処理されています。処理する人たちが安全に作業を行えるようにごみを出しましょう。

◆リサイクルセンターはルールを守って正しく利用を

鴨方町深田にあるリサイクルセンターでは、資源物と小型家電のみ回収しています。

- 資源物…毎月2回ある地区の資源物収集の日に出せるもの
- 小型家電…電源や充電器、電池で動く家電製品（家電リサイクル法対象4品目は除く）

リサイクルセンターに搬入できない物（一例）

製品	適切な処分方法
敷マット・布団・カーテン・カーペット・カバン・衣装ケース（プラスチック製）などの可燃物	もえるごみの指定袋に入れて、ごみステーションに出してください。指定袋に入らない場合は、里庄清掃工場へ直接搬入してください（長さ1メートル以内、カーペット類は6畳以下の大きさにする）。
電気カーペット・電気毛布など	布と電気配線部分を、もえるごみともえないごみに分別してください。できない場合は、市が許可している収集運搬業者へ依頼してください。
アナログ体重計・石油ストーブ・保温ポットなどの不燃物	もえないごみの指定袋に入れて、ごみステーションに出してください。指定袋に入らない場合は、粗大ごみとして出してください。また、井笠広域資源化センターへ直接搬入できます。
家電4品目（テレビ、エアコン、冷蔵庫・冷凍庫、洗濯機・衣類乾燥機）	購入した電気販売店に引き取りを依頼してください。購入した電気販売店が分からなければ、近くの電気販売店に依頼してください。

※金光地域の方は、処分方法・搬入先が違いますので、金光総合支所市民生活課にお問い合わせください。

- リサイクルセンターに搬入された物の持ち帰りはご遠慮ください。
 - 可燃性・不燃性粗大ごみを直接搬入する場合は、市の許可が必要です。
- この他にも出せないものがあります。市ホームページをご覧ください。



電車踏切での人命救助に貢献 市長感謝状贈呈式

12月22日、浅口市役所で、小林麻里さんと安達晃子さんに、市長感謝状が贈られました。

2人は、11月某日、金光町内の遮断機が下りた踏切内で80代男性が転倒しているのを発見し、非常ボタンを押して接近していた電車を緊急停止させ、男性を救出しました。

市長は「一刻を争う中、迅速で冷静な判断はなかなかできないことです」と2人の行動を称えました。



感謝状を受け取った小林麻里さん(左)と安達晃子さん(右)



パッカー車側面には、児童たちが書いた字体のままの標語が記載されています。

ごみ削減への願い込めて ごみの減量・リサイクルに関する 標語コンクール表彰式

12月24日、浅口市役所で、市内の小学校4年生を対象として行った「ごみの減量・リサイクルに関する標語コンクール」の表彰式が行われました。

式には、最優秀賞・優秀賞・特別賞を受賞した児童5人が出席し、栗山市長から表彰状と記念品が贈られました。

この後、受賞した児童の6作品がラッピングされたパッカー車3台がお披露目されました。このパッカー車は、約1年間市内で使用される予定です。

一年の無病息災を願う 町家でとんど焼き

1月15日、かもがた町家公園で、小正月の行事「とんど焼き」が行われました。

はじめに、町家管理組合員の年男・年女の2人が、竹で組んだ櫓の中に点火しました。

その後、市内外から訪れた人たちが、しめ縄の正月飾りや書き初めなどを櫓に投げ入れ、燃える様子を見つめながら一年の無病息災を願いました。

参加した子どもは、「お友達と仲良くしたい。縄跳びやプールを頑張りたい」と今年の目標を話していました。



寒空のもと老若男女が訪れ、穏やかな一年を祈りました。

催し・講座

ちびっぴらなたりっむ

日時 2月12日(土)
10時～11時
場所 岡山天文博物館
対象 幼児と保護者
内容 プラネタリウム「あふりかばればれ」と、にじの会による「楽しいおはなし会」

定員 20人
参加費 入場料と観覧料(幼児は無料)

● 投映中の出入りは自由。
岡山天文博物館
☎ 44-12465

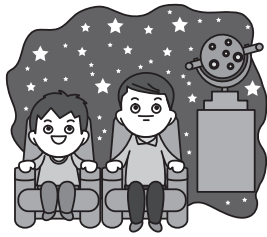

**君も望遠鏡博士になろう！
188cm&せいめい望遠鏡見学ツアー**

日時 188cm望遠鏡 2月11日(金・祝) 27日(日)
せいめい望遠鏡 2月5日(土) 13日(日)
場所 岡山天文博物館
内容 博物館の隣にある「188cm望遠鏡」、「せいめい望遠鏡」の歴史やしくみをご紹介いたします。大きな望遠鏡を目の前で見てくださいませんか？
定員 各日先着10人
参加費 188cm望遠鏡…1000円
せいめい望遠鏡…2000円
(別途入館料が必要)
申込み 問い合わせ先へ電話
● 望遠鏡の点検などにより、見学日時の変更または中止になる場合があります。
● 空きがある場合は当日受付を行います。

岡山天文博物館
☎ 44-12465

**みんなで国際理解
Join's
Feel Free to**

世界各国の人から話を聞き、異文化理解を深めましょう。
日時 2月26日(土)
13時30分～15時
場所 健康福祉センター
講師 ムハンマド・ゲリアンディさん
(インドネシア出身)
参加費 300円(小・中学生は100円、幼児・外国人は無料)
申込み 不要
岡山国際交流協会事務局
(教育委員会事務局ひとづくり推進課内)
☎ 44-17055

講師 かもがた町家管理組
います。

おせらの折紙とむかし

日時 3月9日(水)
13時30分～15時30分
場所 かもがた町家公園交流館
内容 江戸時代の情景を現在に伝える歴史公園で、折紙と昔話を行います。

講師 かもがた町家管理組
います。

合むかしむかしの皆さん
定員 先着10人
参加費 無料
申込み 問い合わせ先へ
かもがた町家公園
☎ 45-18040

西山拙斎顕彰書道展

郷土の先人・儒学者の西山拙斎の功績と人柄を偲び、西山拙斎に関する語句を毛筆で表現した作品を巡回展示します。
期間 ①2月5日(土)～
2月17日(木)
②2月19日(土)～
3月3日(木)
③3月5日(土)～
3月17日(木)

場所 ①中央公民館
②金光公民館
③ふれあい交流館「サンパレア」
内容 市内在住、または在学の小・中・高校生から募集した西山拙斎に関する文字の書画を展示します。
※期間中、市ホームページにも作品を掲載します。
岡山教育委員会事務局ひとづくり推進課 ☎ 44-17055

人生の節目の贈り物にご印鑑を

お子様・お孫様の誕生の記念に
成人、新社会人のお祝いに
ご結婚の記念に

高井印判店

TEL 0865-44-7799 浅口郡里庄町里見5290-3(轉方天草公園前)

バレンタインジャンボ 1等・前後賞 **3億**円

県内での宝くじの売り上げは、公園、学校などの教育施設の充実など、県民のみなさんの身近なところに役立てられています。宝くじは、「県内」でご購入ください。

発売期間 2/2(水)～3/4(金)

お問い合わせ先/岡山県総務部財政課 TEL086-226-7231

岡山天文博物館の プラネタリウム一時休映

プラネタリウム室の床張替の工事等のため、次の期間はプラネタリウムの上映を中止します。

期間 2月22日(火)～
3月11日(金)

岡山天文博物館
☎4412465

普通救命講習会Ⅰ

日時 3月8日(火)

13時30分～16時30分

場所 笠岡地区消防組合
消防本部

内容 成人の傷病者に対する心肺蘇生法講習

定員 10人

※eラーニング修了者は、申し込みの際に修了者であることをお伝えください。

岡山地区消防組合消防本部

警防課

☎086516317122

募集

自衛官

防衛省倉敷地域事務所では、令和3年度採用の自衛官を募集しています。

種目 自衛官候補生

募集期間 随時

受験資格などの詳細は、事務所にお問い合わせください。

岡山防衛省倉敷地域事務所

☎086142217358

(平日9時～17時45分)



おしらせ

「金光・鴨方処理区」 公共下水道受益者負担金

金光・鴨方処理区の公共下水道受益者負担金第4期の納期限は2月28日(月)です。

岡本庁下水道課
☎4419038
岡山金光総合支所産業建設課
☎4217303

子宮頸がん予防ワクチン 定期接種の個別勧奨を再開

子宮頸がん予防ワクチンは、平成25年4月1日以降、小学校6年生から高校1年生に相当する女子を対象に、計3回定期接種として実施しています。しかし、ワクチンとの因果関係を否定できない持続的な痛みが報告されたことから、厚生労働省は、平成25年6月14日、「適切な情報提供ができるまでの間、定期接種を積極的に勧奨すべきではない」としました。

その後、最近の知見を踏まえ、改めて子宮頸がん予防ワクチンの安全性について特段の懸念が認められないことが確認され、接種による有効性が副反応のリスクを明らかに上回ると認められました。このことから、令和3年11月26日をもって積極的勧奨差し控えを終了し、接種対象者に対する個別の接種勧奨を順次実施することとなりました。

●今後の予定

市では、令和3年度の小学校6年生と中学3年生の女子を対象に、案内と予診票を令和4年3月に郵送する予定です。定期接種対象年齢の人は、岡山県内協力医療機関にて無料で予防接種を受けることができます。

接種を希望する場合は、厚生労働省作成のリーフレットおよび厚生労働省・岡山県ホームページなどをご確認いただき、ワクチンの有効性と接種による副反応が起るリスクを十分にご確認ください。

岡山健康推進課(健康福祉センター内)
☎4417114

北方領土返還運動全国強調月間

～手を繋ぎ 返還願う
大きな輪～

2月7日(月)は、「北方領土の日」です。2月2日(水)にさん太ホール(岡山市)で「北方領土返還要求岡山県民大会」、2月1日(火)から2月6日(日)まで岡山県生涯学習センターで「北方領土パネル展」が行われます。

岡山県北方領土返還要求運動県民会議(岡山県総合政策局公聴広報課内)
☎086122617158

国税のキャッシュレス納付



1 ダイレクト納付

届出をした預貯金口座からの振替により即時又は指定した期日に納付することができます。



2 振替納税

事前に届け出た預貯金口座から指定された期日に自動で引き落とすことにより納付できます。



*個人の申告所得税・消費税に限りです。

3 インターネットバンキング

インターネットバンキングにより国税を電子納税できます。



4 クレジットカード納付

専用サイトへアクセスし、クレジットカードを利用して納付できます。



*納付額に応じた決済手数料がかかります。

手話をやってみよう! vol.32

「優しい」

- ①胸の前で、両手の親指とその他の指の指先を向い合わせます。
- ②指を柔らかく上下させながら左右へ引き離します。



動画でも確認できます



秋國 美佐さん
(浅口手話サークル青い鳥)

閩社会福祉課(健康福祉センター内)
☎44-7007 FAX44-7110

《内は旧任
課長級以上の異動は、次のとおりです。》
【課長級】
・総務課参事
藤澤 智広《教育総務課長》
・教育総務課長
安原 直子《文化振興課長》
・ひとづくり推進課長(兼)
鴨方海洋センター所長(兼)
鴨方図書館長
瀬良 昌弘《生涯学習課長
(兼)鴨方海洋センター所長
(兼)鴨方図書館長》
閩本庁総務課
☎44-7000

令和4年春季全国火災
予防運動
春の火災予防運動が、3月1日(火)～3月7日(月)までの7日間、展開されます。日頃から家庭内で防火・防災意識を持ち、火の取扱いには十分注意しましょう。また、住宅用火災警報器を正しく設置・維持管理しましょう。
令和3年度全国統一防火標語「おうち時間 家族で点検 火の始末」
閩笠岡地区消防組合消防本部 予防課
☎0865-16317121

新しいALTを紹介します!

市では、英語教育と国際理解教育を充実させるため、園・小・中学校でALT(外国語指導助手)が授業のサポートをしています。今年度から仲間入りした4人の先生を紹介します。

ジャック・ストーリーさん

皆さん、はじめまして!本来なら昨年度来日予定でしたが、コロナ禍で2年近く待ちました。浅口市に来ることができて嬉しく思います。

私はオーストラリアから来ましたが、出身はイギリスです。10年前に家族と一緒にオーストラリアのアデレードに引っ越しました。自然や動物、美術が好きです。大好きな趣味は映画観賞で、小林正樹氏の映画が好きです。日本の文化は興味深く、もっと知りたくてワクワクしています。

生徒の皆さんが、心地よく楽しく英語を勉強できるような授業にしたいです。私の日本語は拙いですが、毎日勉強しています。これからよろしくお願いします。



ダニエル・カウプさん

皆さん、はじめまして!オーストラリアのアデレードから来ました。

私の趣味はローラースケートやビデオゲーム、読書や柔道、ハイキングです。2019年に法政大学に留学し、柔道部に所属していたので、チャンスがあればまた柔道をしてみたいです。日本の文化に興味があるので、お祭りなど、色々なことに参加したいと思っています。

浅口市の皆さんと仲良くなりたいので、私のことを見かけたら英語や日本語でぜひ話しかけてください!よろしくお願いします。



ハナ・スカーマンさん

皆さん、はじめまして!オーストラリアのアデレードから来ました。私の趣味はダンスや読書、絵を描くことです。大学で日本語を勉強しましたが、まだ下手なので、もっと上手になれるように頑張ります。浅口市でたくさんの楽しくて新しい経験をしたいです。

生徒の皆さんが英語を勉強する手助けをし、他の文化に興味を持ってくれるようにしたいと思っています。私と一緒に楽しく英語を勉強してくれたら嬉しいです。どうぞよろしくお願いします。



アレクサンドラ・ファラーさん

はじめまして!イギリスから来ました。私の専攻は英語の語学と日本語で、卒業前に日本で1年間留学をして日本語を勉強しました。

子どもに教えることがとても好きなので、ALTになりました。浅口市で子どもたちと関わることができるのを楽しみにしています。私の国の文化を教え、浅口の文化を教えてもらいたいです。

ALTとしてがんばります。皆さん、いつでも話しかけてください!よろしくお願いします。



閩教育委員会事務局学校教育課 ☎44-7012

**岡山県西部衛生施設組合
新ごみ焼却施設整備事業に係る
環境影響評価準備書の縦覧**

岡山県西部衛生施設組合では、新ごみ焼却施設の整備にあたり、「岡山県環境影響評価等に関する条例」に基づいて実施する、環境影響評価の方法や調査結果などを記載した準備書を縦覧します。

環境保全の見地から意見のある人は、意見書を提出することができます。詳しくは岡山県西部衛生施設組合ホームページをご確認ください。

【縦覧】

期 間 2月28日(月)～
3月22日(火)

(土日・祝日は除く)

時 間 8時30分～17時15分

場 所

- 岡山県西部衛生施設組合 (笠岡市平成町一〇〇番地)
- 岡山県西部環境整備施設組合 (里庄町大字新庄三六五五番地)
- 笠岡市環境課 (笠岡市笠岡二二六九番地 一四)
- 本庁環境課
- 里庄町町民課 (里庄町大字里見一一〇七)

番地二)

【公表】

方 法 岡山県西部衛生施設組合ホームページ

期 間 2月28日(月)～
3月22日(火)

【説明会】

日 時 3月13日(日)
10時～11時30分

場 所 岡山県西部環境整備施設組合 (里庄町大字新庄 三六五五番地)

【意見の提出】

期 限 3月29日(火) 必着

提出先

事業者：岡山県西部衛生施設組合 (〒714-0005 4笠岡市平成町一〇〇番地 / FAX 0865-1661-2686)

県知事：岡山県環境文化部長

環境企画課 (〒700-18570 岡山市北区内山下 二丁目四番六号 / FAX 086-2333-17677)

岡山県西部衛生施設組合 (0865-1661-2620)

**地区計画の決定に係る
都市計画案の縦覧**

竹原地区地区計画の決定案の縦覧を行います。

期 間 2月8日(火)～2月22日(火)の8時30分～17時15分

場 所

- 本庁まちづくり課
- 金光総合支所産業建設課

意見書の提出
都市計画案について意見のある人は、縦覧場所にある用紙に必要事項を記入し、2月22日(火)までに提出してください。

岡本庁まちづくり課

☎44-9044

ご利用ください「声の広報」

市ホームページでは、広報紙を音声で聞くことができます。これは、目の不自由な人にも広報紙の情報が届くように、ボランティア団体「浅口はるか会」によって音訳された「聞く広報紙」です。項目を選んで聞くことができます。

岡本庁秘書政策課

☎44-9037

玉島税務署からのお知らせ

☎086-522-3121

令和3年分

確定申告



感染リスク軽減のための
税務署からのお願い

密を避けて

ご自宅から **スマホ・パソコン** で **e-Tax**

既に80%以上の方が、確定申告会場に来場せずに確定申告しています。

- 給与の源泉徴収票をスマホで撮影すると自動入力できます
- マイナポータル連携の自動入力の対象にふると納税などが追加されました
- マイナンバーカードをスマホで読み取れば、ICカードリーダーなしでe-Tax できます

密を作らない

確定申告会場への入場には **整理券** が必要です

(※申告書等の提出のみの場合は不要です。)

- ▶ 各会場 で **当日配付** します
- ▶ **LINE** から **事前発行** もできます

来場される場合はお早めにお越しください。

申告 所得税および復興特別所得税・贈与税 令和4年 3月15日(火)まで
納税 消費税および地方消費税(個人事業者) 令和4年 3月31日(木)まで

申告義務のない方が行う滞付申告は5年間提出することができます。

年末調整済みの給与所得のみの方で、医療費控除や寄付金控除(ふるさと納税)により滞付を受ける方などがこちらに該当します。

詳しくは **確定申告** **検索**

第15回市マラソン大会結果報告

12月12日に三ツ山スポーツ公園・周辺コースで市マラソン大会が開催されました。大会結果上位3位まで掲載しています（敬称略）。

【2km】

小学校3・4年生男子の部

- 第1位 山本 理成
- 第2位 木山 翔瑛
- 第3位 橋本 将生

小学校3・4年生女子の部

- 第1位 大橋 杏
- 第2位 木村 百花
- 第3位 石井 虹菜

親子の部

- 第1位 山本 莉市・勇記
- 第2位 山下ひなた・雅大
- 第3位 米田 悠真・高志

【3km】

40歳以上男子の部

- 第1位 加藤 吉則
- 第2位 三宅 勝朗
- 第3位 佃 真治

中学生以上女子の部

- 第1位 中新 咲希
- 第2位 永原 想那
- 第3位 長岡 舞桜

小学校5・6年生男子の部

- 第1位 中元 大瑚
- 第2位 藤原 基太
- 第3位 三宅 康太

小学校5・6年生女子の部

- 第1位 山本 七海
- 第2位 松田 菜優花
- 第3位 山本 茜里

【5km】

中学生男子の部

- 第1位 加藤 大和
- 第2位 芥川 蓮弥
- 第3位 中江 宥敬

15歳以上男子の部

- 第1位 高見 幸一
- 第2位 白神 光国
- 第3位 高田 剛

15歳以上女子の部

- 第1位 長谷川 璃子
- 第2位 東山 弥子
- 第3位 佐藤 直美



コース誘導についてのお詫び

第15回浅口市マラソン大会においてコース誘導に不手際があり、3kmの部3種目・14名の選手の記録を認定することができませんでした。選手並びに関係者の皆さまには、大変ご迷惑をおかけしましたことを心からお詫び申し上げます。今回の事案を精査し、次回以降繰り返すことがないように、コースの見直しなど改善に努めてまいります。

閩教育委員会事務局寄島分室 ☎54-3110

第42回親睦バレーボール大会

推進課 ☎44-7001

閩教育委員会事務局ひとつくり

申込み 2月24日(木) 17時
までに中央公民館へ

参加費 1人500円
(当日集金)

対象 愛好者
ダブルス(2人1組
で申込み)

会場 近隣市町のペタンク
ラザ

日時 3月6日(日)
受付8時30分
ふるさともがたプ
ラザ

参加費 1人500円
(当日集金)

対象 愛好者
ダブルス(2人1組
で申込み)

会場 近隣市町のペタンク
ラザ

第9回市近隣ペタンク交流大会

推進課 ☎44-7001

閩教育委員会事務局ひとつくり

申込み 2月19日(土) 17時
までに中央公民館へ

●2月24日(木) 19時30分
から中央公民館で代表者会議
を行います。

閩教育委員会事務局ひとつくり
推進課 ☎44-7001

市春季ソフトテニス大会

推進課 ☎44-7001

閩教育委員会事務局ひとつくり

申込み 3月4日(金) まで
に金光公民館へ

参加費 1ペア2,000円
(中学生は1,000円)
※当日集金

対象 A・B・C・Dクラ
スのペア

会場 金光スポーツ公園テ
ニスコート

日時 3月20日(日)
9時~(小雨決行)
※雨天時・3月27日
(日)に延期

市春季ソフトテニス大会

推進課 ☎44-7001

閩教育委員会事務局ひとつくり

申込み 2月19日(土) 17時
までに中央公民館へ

●2月24日(木) 19時30分
から中央公民館で代表者会議
を行います。

閩教育委員会事務局ひとつくり
推進課 ☎44-7001

教育相談(要予約)

不登校、社会・学校不適応、
一般育児問題など、子どもの
健全な育成のために、臨床心
理士が相談に応じます。相談
は無料です。

日	時	場 所
2月5日(土) 3月5日(土)	9時~12時	金光公民館図書室
2月12日(土) 2月26日(土) 3月12日(土) 3月26日(土)	9時~12時	健康福祉センター
2月5日(土) 3月5日(土)	14時~17時	ふれあい交流館 「サンパレア」

※いずれの会場でも相談を受
けることができます。

閩教育委員会事務局学校教育課
☎44-7012

閩教育委員会事務局金光分室
☎42-2845

閩教育委員会事務局寄島分室
☎54-3110

相談

人権・行政相談(無料)

いじめ差別・DV・児童虐待など人権に関する問題の相談に人権擁護委員が応じます。また、行政機関への手続きやサービスに関する問題の相談に行政相談委員が応じます。

日	時	場所
2月21日(月) 3月22日(火)	9時~11時	金光総合支所
2月18日(金) 3月18日(金)	13時~15時	浅口市役所
2月24日(木) 3月23日(水)	13時~15時	寄島総合支所

いずれの会場でも相談を受けることができます。

無料法律相談(要予約)

土地・家屋のトラブル、金銭の貸借、夫婦間のもめごとなど日常生活で起きる様々な法律問題の相談に弁護士が応じます。(1人30分)

※申込み不要。
 本庁市民課
 ☎44-9042

申し込みの際は、氏名、住所、電話番号、相談内容の番号(①相続 ②金銭 ③離婚 ④交通事故 ⑤不動産 ⑥その他)をお伝えください。また、必要に応じて相手方の氏名(社名など)もお尋ねする場合があります。

日時 3月1日・15日(火)
13時~16時

場所 浅口市役所

対象 市内在住者

申込み 2月9日(水) 8時30分から予約受付開始(電話のみ)

※同じ人からの相談は、年度内1回まで。

※市行政に関わる相談などは不可。

本庁市民課
 ☎44-9042

出張ハローワーク(要予約)

就職・職業相談、求人情報の提供、紹介状の発行、履歴書の書き方指導などハローワーク笠岡の職員が対応します。

また、13時から託児所を設けることができますので、予約時にお申し込みください。

日時 2月4日・18日(金)
3月4日・18日(金)

10時~15時(12時~13時は除く)

場所 健康福祉センター

対象 市内在住者

申込み 問い合わせ先へ(託児は10日前まで)

本庁市民課
 ☎44-9042

サポステ出張相談(要予約・無料)

くらしき地域若者サポートステーション(通称「サポステ」)は、中学校卒業後、様々な要因で無業状態にある若者の職業的自立(復学を含む)を支援する機関です。就労や自立に関する悩みなどの相談に応じます。

日時 2月15日(火)
3月15日(火)
14時~16時

場所 健康福祉センター

対象 市内在住の15~49歳の働くことや将来について不安を抱えている人やその家族

申込み 問い合わせ先へ

本庁市民課
 ☎086-486-5162

あなたの街で会いましょう! 弁護士無料相談会(要予約)

岡山弁護士会では、弁護士事務所がない県内市町村で、無料相談会を開催します。

日時 3月2日(水)
13時~17時

場所 健康福祉センター

相談時間 30分以内

相談料 無料

申込み 問い合わせ先へ

岡山弁護士会
 ☎086-223-4401

認知症介護者の会ささえあい

認知症の人を介護する家族が日頃抱えている悩みや不安を話し合う会です。

日時 2月22日(火)
10時~11時45分

場所 健康福祉センター
3階多機能研修室

対象 認知症の人を介護する家族や、認知症介護の経験を持つ家族

内容 座談会・情報交換等

申込み 不要

本庁市民課
 ☎44-7388

酒害相談(無料)

日時 2月6日・20日(日)
3月6日・20日(日)
13時~15時

場所 金光公民館

申込み 不要

本庁市民課
 ☎090-4105-1945

相続・遺言 不動産の名義変更

- 不動産の贈与・売買
- 相続登記
- 遺言書作成
- 新築登記・担保抹消
- 会社設立・役員変更

どんなことでもお気軽にご相談下さい。
 司法書士が丁寧にお応えします。

友田司法書士事務所 ☎(0865) 47-0064
 鴨方町鴨方848 (鴨方中学校前)

電話で不用意に「はい」と返事すると



電話の返事で契約になることがあります。

【アドバイス】

- 勧誘を受けた際は、事業者名、契約条件などをよく聞き、契約後すぐに契約書面を確認しましょう。
- 電話勧誘での契約は、クーリング・オフが可能（契約書面を渡されてから8日間）です。
- アナログ回線に戻す手続きは、ご自身で電話会社に電話すれば簡単に申し込みできます。

岡市消費生活センター(本庁産業振興課内) ☎44-9035
 岡消費者ホットライン ☎188

メールで届ける安心・安全
 ももくん・ももちゃん安心メール

「ももくん・ももちゃん安心メール」は、警察に届けがあった子どもや女性に対する「声かけ」「つきまとい」「わいせつ行為」などの情報や安全対策に必要な情報、地域の皆さんに注意してもらいたい情報、交通事故に関する情報等を、希望者の携帯電話やパソコンにメールで配信するサービスで、登録すれば誰でも利用できます。



配信情報

不審者情報

子どもや女性に対する不審者情報

防犯情報

通学路等における子ども安全対策、女性安全対策・一般の安全対策に必要な情報

交通安全情報

交通死亡事故や子どもが重傷となった交通事故の概要やその交通安全アドバイスなど交通安全対策に必要な情報



◆登録方法◆

登録用メールアドレス momo@pref.okayama.jp 宛に空メールを送信すると、本登録用ページアドレスが記述されたメールが返信されますので、表示されるページに従って登録してください。



岡本庁くらし安全課 ☎44-9006

有料広告



免許取得応援! 入校期限 R4.2/26(土)迄

AT オートマチック車 ●普通免許 MT マニュアル車 ●普通免許
 277,850円 305,350円

◆初めて免許を取得する方が対象です。◆左記料金は初回検定料・諸経費及び仮免許交付申請料 2,850円(非課税)を含んだ総額です。◆特別料金のため他の割引との併用はできません。◆入校期限が過ぎますとこの料金は適用不可となります。◆次の料金が別途必要となる場合があります。◎補習料金(一時限)普通車:税込5,400円◎技能検定再受験料:税込7,150円◎仮免許学科再受験料:県証紙代1,700円/非課税◎在籍6ヶ月を超えた場合の写真再撮影料:税込1,100円◎技能教習のキャンセルは、当日の予約時間2時間前までにご連絡をお願いします。無断欠席又は遅れた場合には、キャンセル料として1回につき5,000円(税込)をお支払いいただきます。◆高速教習は実車にて行います。◆途中退校の場合はお申込み時に説明する当校の規定によります。◆教習ローンご希望の方は事前にお問い合わせください。

岡山県公安委員会指定 笠岡自動車学校 〒714-0097 岡山県笠岡市十番町1番2 ☎0120-19-5161
 詳しくはお気軽にお問い合わせください。



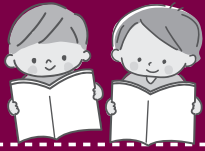

としょかんだより



すいせん図書



『残照の頂』 湊かなえ／著 幻冬舎

日々の思いをかみしめながら、1歩1歩、山を登る女たち。通過した日々は、つらかったと認めればいい。山頂から見える景色は、これから行くべき道を教えてくれる。全4編を収録した書き下ろし連作小説。



『ぷるるのちょこっとゆうき』 クレアアレクサンダー／作 化学同人

ぷるるたちは、ぷかぷかほわほわ浮かんで、楽しい旅へ出かけるところ。だけどちっちゃなぷるるは見ていただけ。そらをとぶのがこわいみたい。ちょこっとずつならできるかな？「ひとつずつやってみよう」と、むくむく勇気がわいてくる絵本。

新着本

(所蔵館についてはお問い合わせください。)

○えほん

- ・しっぽや ななもり さちこ
- ・あかいてぶくろ 林 木林
- ・ノラネコぐんだんラーメンやさん 工藤 ノリコ
- ・くぬぎのもりのどきどきはっぴょうかい ふくざわ ゆみこ
- ・ふたりのバナナ ブレア ソーンバーク

○こどもの本

- ・ドラえもん探求ワールド心の不思議 藤子 F 不二雄
- ・思いがいの言葉2 山口 理
- ・チイの花たば 森 絵都
- ・チョコレートタッチ パトリック スキーン キャトリング
- ・お天気屋と封印屋 廣嶋 玲子

○おとなの本

- ・レインメーカー 真山 仁
- ・御坊日々 畠中 恵
- ・就活ザムライの大誤算 安藤 祐介
- ・父のビスコ 平松 洋子
- ・タネ屋がこっそり教える野菜づくりの極意 市川 啓一郎
- ・いちばん親切な更年期の教科書 高尾 美穂

2月

休館日のお知らせ

鴨方図書館

金光さつき図書館・寄島図書館

日	月	火	水	木	金	土	日	月	火	水	木	金	土		
			1	2	3	4	5				1	2	3	4	5
6	7	8	9	10	11	12	6	7	8	9	10	11	12		
13	14	15	16	17	18	19	13	14	15	16	17	18	19		
20	21	22	23	24	25	26	20	21	22	23	24	25	26		
27	28						27	28							

○は休館日

行事予定

※新型コロナウイルス感染拡大防止のため、内容が変更・中止となる場合があります。

市立 寄島図書館 (☎54-3144)

- おはなしのふね (0~2歳)
日 時 2月4日(金) 10時30分~11時
場 所 絵本コーナー
- 絵本と紙芝居のたまたま箱 (3歳~小学生)
日 時 2月26日(土) 10時30分~11時
場 所 多目的室

市立 鴨方図書館 (☎44-7004)

- 紙芝居とおはなしの会 (3歳~小学生)
日 時 2月5日・19日(土)
14時~14時30分
場 所 えほんのへや
- ぴよちゃんくらぶ (0歳~2歳)
日 時 2月10日(木) 10時30分~11時
場 所 えほんのへや

市立 金光さつき図書館 (☎42-6637)

- おはなしおもちゃばこ (2歳~未就園児)
日 時 2月12日(土)
11時~11時30分
場 所 絵本コーナー
- おはなしおもちゃばこ piccolo (0~2歳)
日 時 2月18日(金)
11時~11時20分
場 所 絵本コーナー

私立 金光図書館 (☎42-2054)

- 休館日
終 日: 2月7日、11日、14日、21日、23日、
25日、28日
午前中: 2月4日、18日

今月の星のたより



かきゅう 「火球」ってどんなの？

最近、「火球が見えました！」ってニュースで聞くことが増えたけど、「火球」ってなに？



火球とは

火球とは、流れ星の中でも特に明るいものを指します。はっきりとした定義はありませんが、明るさが-3等～-4等級より明るい流れ星のことを呼んでいます。

流れ星は、宇宙空間にある直径1mm～数cm程度の小さなチリの粒が、毎秒10～数10kmととても速いスピードで地球の大气に飛び込み、大気とぶつかることで熱くなり、光っている現象です。火球も同じ現象ですが、飛び込んでくるチリの大きさが通常の流れ星よりも大きいため、とても明るく輝きます。チリの大きさによっては、大気中で燃えつきず地上に落ちてくることもあります。それが隕石です。

すいせい
流れ星や彗星とは違うのかな？

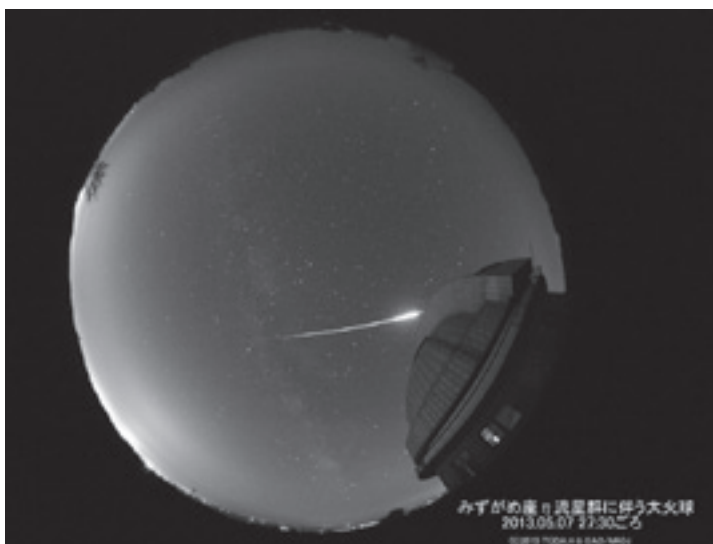

すいせい 流れ星と彗星の関係

毎年決まった時期に多くの流れ星が見える「流星群」。その流星群のもととなる主な天体が「彗星」です。

彗星は、大きさ数km～数10kmの氷とチリのかたまりで、太陽の周りを回っています。彗星の軌道には小さなチリがたくさん残されており、その中を地球が通ることで、地上では星空のある一点から流星が飛び出すように見えているのです。

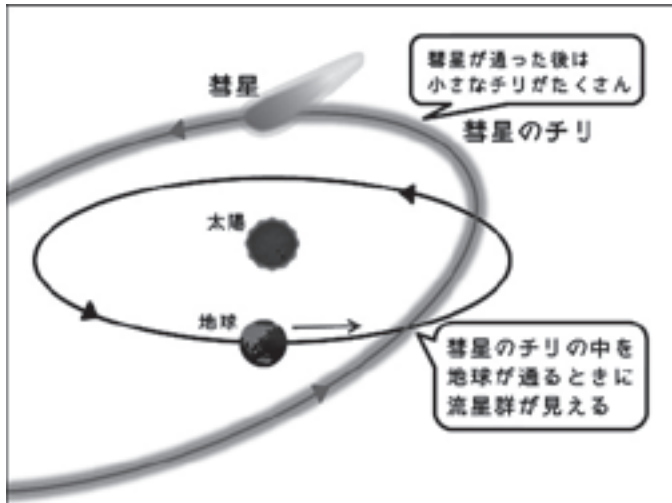

流星群のしくみ

火球が増えてきている？

火球は、目撃情報が増えているため、年々増えてきているのではないかと思われるかもしれませんが、実は以前から火球は見えています。

最近では、スマートフォンやドライブレコーダーなどカメラ機能などがついていて物が普及し、誰でもすぐに撮れ、記録に残るので、目撃情報がたくさん発信されるようになったのです。

火球の大きさによっては、爆発音みたいな音が聞こえたりするんだけど!! 詳しいことはまだ分かっていないけど、空気とぶつかることで発生した衝撃波が、音として伝わっているのではないかと考えられているんだ。



第3回 子育てアドバイス

～子どものイヤイヤ期～【お悩み：子どもがイヤイヤ期。どう対応すればよい？】

2歳前後になると、独立心が出るため、「イヤ」という言葉や態度で自分の要求を伝えてきます。これは自我が芽生えた証拠で、心の成長の過程では必要です。



〈対応方法〉

- 共感する…「嫌だったんだね」と子どもの気持ちを受け止めてあげましょう。
- 選択肢を示して、自分で決定させる…子どもに選ばせて、自分で決定させましょう。
- その場を離れる…子どもの安全を確保したうえで、子どもの気持ちが落ち着くまで待ちましょう。

対応方法は、子どもによっても様々です。一人で悩まず、周囲に相談することが大切です。子育てで困ることがあれば、保健師に相談してください。

〈子どもの気持ち〉

- 指図されたくない、自分で決めて自分でしたい。
- 甘えたいけど、自分の主張がどこまで通るか試したい。

園健康推進課（健康福祉センター内） ☎44-7114

おいしく楽しく♪ ～Let's Try! 簡単レシピ～

バレンタインやおやつに！ レンジ de スティックチーズケーキ



材料と分量

(17cm×14cm程度の耐熱容器1個分)

- A
- クリームチーズ……………200g
 - 砂糖……………大さじ2
 - 卵……………1個
 - ヨーグルト……………約50g
 - 薄力粉……………大さじ2
 - ビスケット……………8枚
 - バター……………15g

- ① クリームチーズを耐熱容器に入れ、ラップをせずにレンジ(500w)で1分程度加熱する。
- ② 袋にビスケットを入れて細かく砕いたら溶かしバターを入れてもみ、クッキングシートを敷いた耐熱容器に敷き詰める。
- ③ ミキサーにAを入れてまんべんなく混ぜたら、②のビスケットを敷いた容器に流し入れ、容器を台に軽くたたきつけて気泡を抜く。ラップをせずにレンジ(500w)で2分半～3分程度加熱する。
- ④ 冷めたら型から外し、スティック状に切り、お好みでデコレーションをする。

～ memo ～

- ★型に液を流し入れる前に果物やドライフルーツやナッツを入れたり、食べる時にジャムやチョコで飾ったりするのもおすすめです。
- ★生クリームの代わりにヨーグルトを使うことで、低カロリーになります。

【1人分(17cm×14cm・1/7本)の栄養成分値】

エネルギー：170kcal
たんぱく質：4.3g 脂質：12.7g
炭水化物：12.0g 食塩相当量：0.3g

園健康推進課（健康福祉センター内） ☎44-7114

休日当番医

(診療時間は9～17時)

- 休日に、けがをしたり急病になった人のための診療です。急患ではない場合は平日に受診しましょう。
- 休日当番医は変更になることがあります。当日に電話等で確認し、事前に症状を説明のうえ、かかりましょう。

2月 6日(日)	よりしま中西医院	寄島町	☎54-2324
2月11日(金・祝)	福嶋医院	寄島町	☎54-3177
2月13日(日)	白神医院	寄島町	☎54-2025
2月20日(日)	国定病院	里庄町	☎64-3213
2月23日(水・祝)	にいつクリニック	里庄町	☎64-3622
2月27日(日)	磯川内科医院	里庄町	☎64-2001
3月 6日(日)	みわ記念病院	金光町	☎42-5000

市内から里庄町の病院に電話をかける時は、市外局番(0865)をつけてください。

今月の納税

税目	固定資産税	第4期
	国民健康保険税	第8期
	介護保険料	第8期
	後期高齢者医療保険料	第8期
納期限	2月28日(月)	

住民の動き

令和3年12月末現在
(住民基本台帳人口)

男	16,355人 (-14)
女	17,252人 (-20)
計	33,607人 (-34)
世帯数	14,312世帯 (-3)

()内は前月比

健康づくり事業予定表

閏健康推進課
(2月1日から3月10日まで) (健康福祉センター内)
☎44-7114

※詳しくは、令和3年度 浅口市健康づくりガイド「おとなの健康編」、「妊娠～親子の健康づくり編」で確認してください。
今後の新型コロナウイルスの感染拡大状況に応じて、中止・延期となる場合がありますので、ご了承ください。
随時、市ホームページでおとなのけんしん、子どもの健診・教室等の開催状況を掲載しますのでご確認ください。

月 日	受付時間	場 所	注 意 事 項
-----	------	-----	---------

～各種相談～

■健康相談・育児相談…保健師・管理栄養士が健康づくりや育児の相談に応じます。

2月16日(水)	9:30～11:30	健康福祉センター	要申込
----------	------------	----------	-----

■心の相談(無料)…精神科医師が、心の健康や病気の相談に応じます。

2月 3日(木)	10:00～11:30 (9:30～番号札配布)	健康福祉センター	新規の人は要申込
3月 3日(木)			

～子どもの健診・教室～

■マタニティクラス…妊婦さんとそのご家族が安心して赤ちゃんを迎えるための教室です。 ※託児はありません。

2月21日(月)	13:15～13:30	健康福祉センター	市内全地区／要申込／定員：7組／内容：歯科医師による妊娠中のお口のケアと一生大切な歯のお話・お口のチェック(希望者のみ歯科健診・歯周病チェック)、管理栄養士による妊娠中に大切な栄養と食事のお話
----------	-------------	----------	--

■離乳食教室…5～8か月ごろのお子さんをお持ちの保護者が対象です。

2月18日(金)	9:45～10:00	健康福祉センター	市内全地区／要申込／定員：5組
----------	------------	----------	-----------------

※次の健診・教室は、約3週間前に案内を郵送しています。届かない人、都合が悪い人はご連絡ください。

■乳児健診

2月 3日(木)	12:45～14:45	健康福祉センター	対象：令和3年9月11日～令和3年10月20日生まれ
3月 9日(水)			対象：令和3年10月21日～令和3年11月30日生まれ

■1歳児すくすく教室

2月 7日(月)	9:15～10:45	健康福祉センター	対象：令和3年3月15日～令和3年4月30日生まれ
----------	------------	----------	---------------------------

■1歳6か月児健診

2月10日(木)	12:45～14:45	健康福祉センター	対象：令和2年6月12日～令和2年7月20日生まれ
----------	-------------	----------	---------------------------

■2歳6か月児歯科健診

2月24日(木)	12:45～14:45	健康福祉センター	対象：令和元年7月18日～令和元年8月21日生まれ
----------	-------------	----------	---------------------------

■3歳児健診

3月10日(木)	12:45～14:45	健康福祉センター	対象：平成30年8月21日～平成30年9月30日生まれ
----------	-------------	----------	-----------------------------

有料広告

(土)(木/AM)診療・日祝休診

新倉敷メディカルスクエア

診療科

胃腸外科・内科・外科
肛門外科・整形外科
リハビリテーション科
皮膚科・泌尿器科

旧 新倉敷胃腸肛門外科内科

敷地内に、サービス付高齢者向け住宅
あいの泉・ケアハウスあいの泉・ショートステイあいの泉などを併設。

倉敷市玉島1719 ☎(086)525-5001

SPRING CONCERT

町家スプリングコンサート

江戸の情緒あふれる町家で、サクソフォン五重奏によるコンサートを行います(要申込)。

ぜひ、素敵な音色をお楽しみください。



日時 3/13(日) 13時30分～15時30分
 場所 かもがた町家公園交流館
 出演 Saxophone Quintetto - Livrer -
 入場料 無料 定員 先着20人
 申込み 2月10日(木)10時から電話で受付
 間かもがた町家公園 ☎45-8040

1歳になりました!

我が家のアイドル

令和3年2月生まれ



ながせ つきの
長瀬 月希ちゃん
(2月15日生まれ)



たぶち ひろと
田淵 大翔くん
(2月16日生まれ)

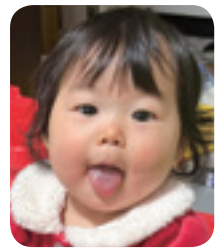

ささき かなみ
佐々木 奏光ちゃん
(2月17日生まれ)

＼ご家庭のアイドルを募集しています!／

広報あさくちにお子さんの写真を載せませんか。浅口市に住民票がある令和3年4月生まれのお子さんの写真を2月末までに電子申請またはEメール、郵送にてお申し込みください。郵送の場合は写真の裏面に保護者の氏名・連絡先、子供の氏名(ふりがな)・生年月日・住所・性別を明記してください。また、Eメールの場合は、タイトルを「我が家のアイドル」とし、本文に各項目を記載し、jpegファイルで送信してください。なお、応募された写真は返却しません。



くずはら なる
葛原 奈留ちゃん
(2月18日生まれ)

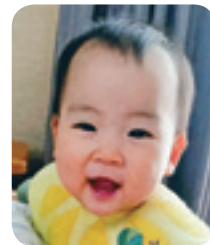

にかいどう ゆづき
二階堂 結月ちゃん
(2月23日生まれ)

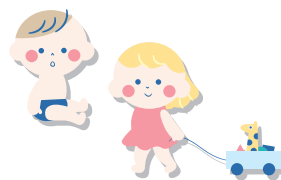

電子申請：浅口市電子申請サービスによるお申し込みは右記QRコードをご利用ください。

Eメール：hisyoseisaku@city.asakuchi.okayama.jp 送り先：〒719-0295(住所不要)浅口市役所秘書政策課



吉相グループ いつでも、どこでも、あなたの村へ 移動葬儀車 絆

家族葬 思い出の場所で

お墓の吉相 TEL.0865-65-3606

本館葬祭ホール 絆 TEL.0865-67-6767

浅口葬祭ホール 絆 TEL.0865-44-0404

移動葬儀車 絆 TEL.0865-67-6767

◎広報あさくちは市ホームページでも見ることができます。(イベントカレンダーは市ホームページに掲載しています)

また、目が不自由な人のために、音訳をしています。詳しくは、本庁秘書政策課(☎44-9037)へ。

最下段は有料広告です。掲載している広告の内容などのお問い合わせは、直接広告主へお願いします。

有料広告