

令和4年 4月号 NO.193

広報あさくち

笑顔呼ぶ 町家スプリングコンサート

今月のピックアップ

令和4年度当初予算

映画『とんび』公開記念イベントを開催！



目次 CONTENTS



今月の表紙

3月13日、かもがた町家公園でスプリングコンサートが行われました。

今年の演奏者は、くらしき作陽大学4年生の皆さんです。サクソフォン五重奏の音色が会場を優しく包み込み、来場者はうっとりとして聴きっていました。また、曲「しあわせなら手をたたこう」では、演奏に合わせて全員でリズムをとり、会場に明るい笑顔があふれました。

令和4年度施政方針	2～3
令和4年度当初予算	4～7
浅口市長・浅口市議会議員選挙	8
市観光協会からのお知らせ	9
あさくち情報ワイド	10～13
いつまでも元気はつらつ!	
～介護予防に取り組みましょう～	14
あさくちナイスショット!!	15
あさくち情報満載	16～23
としゃかんだより	24
今月の星のたより	25
さわやかあいさつ! 笑顔の源	26
休日当番医	26
今月の納税	26
住民の動き	26
健康づくり事業予定表	27
金光植木まつり	28
我が家のアイドル	28
パッケージやチラシにご活用ください!	
岡山天文博物館マスコットキャラクター	28

政策5

自然と共生した安心・安全なまちづくりの推進

寄島地域に整備している同報系防災行政無線をデジタル方式に設備更新します。今まで設備の無かった金光・鴨方地域にも屋外拡声設備を令和5年度中に整備する計画です。これにより、防災情報など、命を守るための情報を速やかに市民の皆様へ伝えることが可能になります。

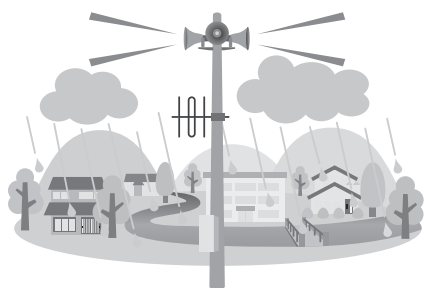

また、豪雨災害等に備えるため、大型土嚢約100個を常時保管する場所を市内に2か所程度、確保するよう県と協力して進めています。

災害時に早急な対応が可能となり、二次災害防止にも効果が見込めると考えています。

政策6

効果的・戦略的な行財政の運営

AI・ICTなどを活用した行政のデジタル化を促進し、行政運営の効率化や市民サービスの向上につなげていくことは喫緊の課題です。

市では、事務や手続きのデジタル化に対応するため、「デジタル戦略課」を4月1日に設置します。

また、庁内インターネット環境強化のため、会議室や研修室等へ無線アクセスポイントの増設等を計画しています。講演会や研修会をリモートで開催することで、より多くの市民の皆様が参加できるようになります。



浅口市民憲章

いのち輝く、心豊かな生活に努めます
文化と歴史、自然を大切に守ります
平和を愛し、国際理解を深めます

令和4年度に向けて

厳しい財政状況のなかではありますが、最大限の努力を傾注し、令和4年度当初予算を編成しました。市総合計画の政策別にご紹介します。

政策1

地域資源の活用と新たなビジネスの展開による産業力の強化

策定から10年が経過した「浅口農業振興地域整備計画」について、見直し作業を進めます。

また、長引くコロナ禍における支援策「小規模企業対策資金保証融資制度」について、令和4年度から業種指定を撤廃し、限度額を500万円から1,000万円に、期間を5年から10年に拡大します。

政策2

新たな観光展開と移住・定住の促進

金光町大谷地区と寄島町青佐鼻海岸でも撮影が行われた、映画『とんび』が4月8日に全国公開されます。それに合わせ、映画に登場した商店街の再現、撮影シーンのパネル展や実際に使用した衣装の展示などを実施し、市を全国に発信します。



政策3

だれもが健やかに暮らし支え合う地域づくり

出産・病気・災害・冠婚葬祭等により、家庭において養育することが一時的に困難になった場合、児童を児童養護施設等で預かる「子育て短期支援事業」を4月1日から開始します。倉敷市玉島長尾の玉島学園、

笠岡市走出の悲眼院、岡山市北区の旭川乳児院の3つの施設に委託を予定しています。

また、「障害者自立支援協議会」を4月に設立します。地域における障害者等への支援について情報共有し、関係機関と連携することで、地域の実情に応じた支援につながることを期待します。



また、障害者日常生活用具給付事業の対象用具を拡充し、3月から「視覚障害者用音声式血圧計」および「視覚障害者用音声式はかり」を追加しています。

政策4

夢を育む教育と地域文化の振興

GIGAスクール構想の推進により、市立全小中学校に1人1台タブレット端末を整備し、授業で活用しています。学習時における端末の落下を防ぎ、児童が安心して授業を受けられるよう、机の天板を拡張する用品を購入します。

また、寄島町出身の住吉満氏からの寄附に基づく「市指定名勝 三郎島景観復元事業」について、本年度は、阻害植物の根絶と不要土壌の撤去を実施する計画です。早い時期でのクロマツ植樹を目指し、景観復元に努めます。

主な事業から見る

令和4年度

当初予算

令和4年度当初予算が3月定例会で可決されました。
予算額は、一般会計が前年度当初比2・7%減の139億2400万円、国民健康保険など特別会計が、0・2%減の84億6020万円、水道事業などの企業会計が8・1%減の38億4743万円となっています。予算総額では2・7%減の262億3164万円を計上しています。
歳入は、市税が前年度当初比2・5%増の35億7960万円、地方交付税が前年度当初比3・1%増の49億4400万円、市債が52・4%減の5億3640万円などです。

固本庁財政課 ☎ 44-9004

消防費/農林水産業費/土木費

◆災害対策事業【1億8,857万円】

災害に強いまちづくりを推進していくため、農林・公共施設災害対策事業を行うとともに、ため池ハザードマップの作成などを行います。

〔主な内容〕

農林施設災害対策事業、公共施設災害対策事業、同報利用情報伝達システム整備事業、ため池ハザードマップ作成事業、災害対策用資機材等購入事業、備蓄品等購入事業



教育費

◆キラリと光る未来プロジェクト事業【6,302万円】

小中学校児童・生徒の学力向上および知・徳・体の調和のとれた更なる成長を目指し、主体的な学びの基盤づくり事業などを実施します。



【水道事業会計】

◆水道施設災害対策事業【20万円】

災害などによる停電時に対応するため、ポンプ場用に発電機の借上げを行います。

【下水道事業会計】

◆下水道施設災害対策事業【41万円】

災害などによる停電時に対応するため、中継ポンプ用に発電機の借上げを行います。

総務費

◆市営バス運行事業【1,768万円】

市民の移動利便性を確保するため、幼児からお年寄りまでどなたでも無料で利用できる市営バス「浅口ふれあい号」を市内6路線(各路線週3日)で運行します。

[主な内容]

市営バス運行委託事業

◆ふるさと納税事業【6,138万円】

市の更なる発展のために、寄附を広く募集し、歳入確保および地域特産品のPRにつなげます。

[主な内容]

返礼品送付事業、ふるさと納税業務委託事業
[ふるさと寄附金歳入見込額] 1億円

◆自治体DX推進事業【1,045万円】

国の自治体DX推進計画に基づき、行政サービスの利便性向上を図るため、マイナポータルと基幹システムのオンライン化を行います。

民生費

◆生活困窮者自立支援事業【369万円】

生活困窮者に対する自立相談支援などの体制を強化するため、新たに就労準備支援事業を行います。

衛生費

◆新型コロナウイルスワクチン接種事業【7,825万円】

新型コロナウイルス感染症対策として、ワクチンの追加接種を行います。

◆子ども医療給付事業【1億4,059万円】

中学校卒業までの子どもの医療費の自己負担分を支給します。

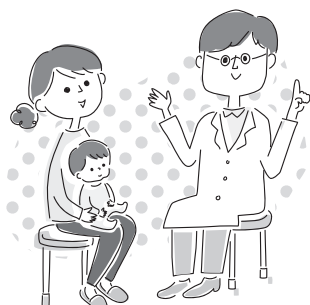

農林水産業費

◆農業振興地域整備計画策定事業【630万円】

令和3年度に実施した基礎調査などを元に、農業振興地域整備計画を策定します。

商工費

◆中小企業成長支援・創業支援事業補助金【300万円】

地域経済を支える市内中小企業者を支援するため、販路開拓、ホームページ開設および新規創業に要する経費等に対し補助金を交付します。

土木費

◆空家等対策事業【1,570万円】

適切な管理が行われていない空家などが放置され、防災・衛生・景観などで市民の生活環境に深刻な影響が及ばないように、空家などに関する実態調査を行うほか、各種対策を実施します。

[内容]

空家等実態調査事業、空家等緊急安全措置事業、空家除却費補助金、空家利活用補助金



消防費

◆非常備消防活動事業【1億5,267万円】

消防団活動に要する報酬・手当の支給、資材の購入などのほか、自主防災組織の設立および設立後の防災活動を支援するため、補助金交付などを行います。



※金額は1万円未満切り捨てのため、次の合計額と総額は一致しません

2,400万円 (前年度比 2.7%減)

歳出

教育や福祉、医療のほか、道路整備、消防活動など皆さんの暮らしのために使われます。

〈歳出の目的別分類の状況〉

- 民生費** 49億2,983万円 生活困窮者・児童・高齢者・障害者への福祉に
- 土木費** 18億8,085万円 公共施設（道路・河川・公園・住宅など）の建設や維持管理に
- 総務費** 15億6,721万円 一般的な管理事務・庁舎の維持管理・戸籍・徴税・選挙などに
- 公債費** 15億2,006万円 借入金（元金・利子）の返済に
- 衛生費** 12億8,740万円 各種検診、予防接種や環境保全、ごみ・し尿処理などに
- 教育費** 12億531万円 教育委員会・幼稚園・小中学校や社会教育など教育関係に
- 消防費** 8億6,202万円 消防活動や防災に
- 農林水産業費** 3億7,226万円 農林水産業の振興、水路・農道・漁港の管理などに
- 議会費** 1億7,999万円 議会の運営に
- 商工費** 6,686万円 産業振興や観光事業などに
- その他** 5,216万円 災害復旧費・諸支出金・予備費

〈歳出の性質別分類の状況〉

人件費 27億9,323万円	扶助費 25億6,364万円	公債費 15億2,005万円	補助費等 29億2,663万円	物件費 18億550万円	維持補修費 1億9,989万円	普通建設事業費 5億8,033万円	災害復旧費 2万円	投資及び出資金・貸付金 4億3,666万円	予備費 2,000万円	積立金 3,213万円	繰出金 10億4,587万円
義務的経費			消費的経費					投資的経費	その他		

用語解説

性質別分類 ▶人件費／特別職の報酬、職員の給料や手当などに▶扶助費／生活困窮者・児童・高齢者・障害者などへの支援に▶公債費／借入金（元金・利子）の返済に▶補助費等／各種団体への助成金や一部事務組合への負担金などに▶物件費／消耗品や委託料、備品購入費などに▶維持補修費／公共施設（道路・河川・学校など）の補修に▶普通建設事業費／公共施設（道路・河川・学校など）の建設事業に▶災害復旧費／災害により被害を受けた施設などの復旧に▶繰出金／一般会計から特別会計へ出される費用▶投資及び出資金・貸付金／公営企業会計への出資金、財団法人等への出捐金及び貸付金などに▶積立金／基金（市の貯金）に積み立てられる費用



商工費
1,993円

土木費
56,053円

消防費
25,690円

教育費
35,921円

公債費
45,301円

その他
1,554円

令和4年度の当初予算を会計別にご紹介します。

令和4年度当初予算

一般会計予算総額

一般会計

139億

歳入

市の歳入には、市税や地方交付税、国や県からの支出金などがあります。

市税	35億7,960万円	市民税・固定資産税・軽自動車税など市の税金
繰入金	7億5,840万円	基金（市の貯金）を取り崩したお金など
諸収入	2億1,118万円	他の歳入に含まれないお金
繰越金	1億9,955万円	前年度から繰り越されたお金
使用料及び手数料	8,209万円	公共施設の利用料金などや証明書発行といった特定のサービスに対していただくお金
分担金及び負担金	5,214万円	市が行う特定の事業により利益を受ける人から、その受益を限度として払っていただくお金
寄附金など	1億3,574万円	市以外から譲渡される金銭など

自主財源

地方交付税	49億4,400万円	各市町村が一定の水準の行政サービスを維持できるように国から交付されるお金
国庫支出金	15億2,433万円	特定の事務事業実施のため国から交付されるお金
県支出金	9億6,335万円	特定の事務事業実施のため県から交付されるお金
地方消費税交付金	6億7,100万円	地方消費税のうち市町村分で、人口などをもとに県から交付されるお金
市債	5億3,640万円	特定の事務事業実施のためなどに市が借入るお金
地方譲与税など	2億6,616万円	国税として徴収された税で、一定の基準で国から譲与されるお金など

依存財源

※()は前年度比

特別会計予算総額 ▶ 84億6,020万円 (0.2%減) ※金額は1万円未満切り捨てのため、次の合計額と総額は一致しません

会計名	予算額	会計名	予算額
国民健康保険	37億9,250万円 (△ 3.3%)	畑地かんがい給水事業	1,444万円 (△71.1%)
後期高齢者医療	7億1,754万円 (17.5%)	益坂財産区	622万円 (0.4%)
住宅新築資金等貸付事業	219万円 (0.3%)	工業団地開発事業	2,545万円 (△ 5.2%)
介護保険	39億183万円 (1.2%)		

※()は前年度比

企業会計予算総額 ▶ 38億4,743万円 (8.1%減)

会計名	予算額
水道事業	10億1,311万円 (△ 2.9%)
下水道事業	28億3,432万円 (△ 9.9%)

〈一般会計〉
市民一人あたりの
年間経費総額

414,961円

※各費目の予算額（千円単位）に対し、人口：33,555人（令和4年2月28日時点）として算出



議会費
5,364円



総務費
46,706円



民生費
146,918円



衛生費
38,367円



農林水産業費
11,094円

浅口市長・浅口市議会議員選挙

投票は、市政参加の第一歩です。有権者の皆さまは、候補者の政見などを十分見極めて、大切な一票を投じましょう。あなたの一票が、未来の浅口市を築きます。

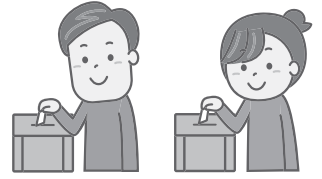

選挙管理委員会事務局（本庁総務課内） ☎44-7000



告示日 4月10日(日) **投票日時** 4月17日(日) 7時~18時

投票場所 投票所入場券に記載の投票所

■期日前投票

投票日当日に仕事や旅行などの理由で投票所へ行くことができない人は、期日前投票ができます。

期日前投票期間 4月11日(月)~4月16日(土)
8時30分~20時

期日前投票所 ●金光総合支所 1階会議室
●浅口市役所 1階会議室
●寄島総合支所 2階会議室

※期日前投票は、お住まいの地域にかかわらず、市内3箇所どの投票所でも投票できます。

※期日前投票をするときには、投票日当日に投票に行けない旨の宣誓書を提出する必要があります。宣誓書は投票所入場券ハガキに印刷していますので、事前に自宅等で記入し、入場券と一緒にお持ちください。

※4月17日(日)の投票日当日に投票する場合は、投票所入場券ハガキで指定された投票所以外では投票できません。

■入場券ハガキQ&A

- Q. 家族の入場券ハガキは届いたのに、自分の入場券が届きません。
- A. 最大で4人分の入場券を1枚のハガキに綴じています。ハガキを開いてご確認ください。
- Q. 投票所入場券を無くしてしまいましたが、投票できますか？
- A. 投票所入場券を無くした場合や、手違いで届いていない場合でも、選挙人名簿に登録されていて、本人と確認されれば投票できますので、投票所で受付の係員にお申し出ください。投票所入場券は、選挙が行われることのお知らせと、投票所で選挙人名簿の本人照合を円滑に行うために交付するものです。

■投票所でのルールとマナー

●鉛筆は投票所の出口で返却してください

新型コロナウイルス感染症拡大防止のため、投票所受付で消毒済の鉛筆をお渡しします。お帰りの際に回収用のかごに返却してください。

●投票所内での撮影はご遠慮ください

投票所内での携帯電話やスマートフォン等による撮影行為は、他の有権者が不快に感じる可能性があります。投票所内の秩序保持のため、ご遠慮ください。

●投票用紙の持ち帰りはできません

公職選挙法では、投票用紙を「投票箱に入れなければならない」と規定されています。投票用紙を投票所から持ち出すことはできません。投票せずに退出する場合、必ず投票用紙を返してから退出してください。

●家族等が、本人の代わりに投票することはできません

投票は、1人ひとりが自分の意思によって行わなければならないです。意思表示が困難な人の投票を、家族や付き添いの人等が代わりに行うことはできません。

意思表示ができるものの、けがや身体の障害等により自分で投票用紙に記載することが困難な人は、投票所の事務従事者が本人に代わって記載する「代理投票制度」がありますので、投票所でお申し付けください。投票の秘密は厳守されます。

●投票所内での会話には気を付けてください

投票所内で、他人の投票に干渉したり、特定の候補者への投票を呼びかけたりすることは、「投票干渉罪」にあたる可能性があります。投票所内では、特定の候補者名を口に出すことがないように気を付けてください。

映画『とんび』公開記念イベントを開催！



市内2か所(金光町大谷地区・寄島町青佐鼻海岸)がロケ地になった映画『とんび』が、4月8日ついに全国公開！
メインロケ地となった大谷地区では、様々な催しが予定されています。ぜひ、お越しください。

観覧
無料



■パネル展 撮影時の様子や、出演者のサインなどを展示します。

※各施設の開催日時にご確認ください。

- 健康福祉センター 4月17日(日)まで
- ふれあい交流館「サンパレア」 4月22日(金)～映画上映終了まで
- 大谷地区(金光町大谷331-10) 4月14日(木)～映画上映終了まで
※10時～19時まで。木～日曜・祝日のみ。
※4月15日(金)～5月1日(日)まで衣装展示。

■「みゆき通り商店街」再現

主人公が暮らすまちとしてロケ地になった金光町大谷地区では、撮影時、民家や店舗に大規模な装飾が施されました。

昭和の活気ある商店街を、実際に撮影で使った装飾物等で再現します。

小料理屋「タなぎ」のロケ地となった「大谷みかげスクエア」では、公開記念の飲食メニューを提供予定です。また、ロケ地の一部店舗では、コラボ商品なども販売されます。



©2022『とんび』製作委員会

期間 4月14日(木)～映画上映終了まで

場所 金光町大谷地区(門前町)

詳しくは、市観光協会ホームページやインスタグラムでご確認ください。



あさくち☆食のPRプロジェクト、進行中



鴨方の手延べ麺、寄島の魚介類、地酒やフルーツ…など、魅力ある市の特産品。市観光協会では、それらのブランド価値をさらに高めて全国に周知するとともに、若い世代にも魅力を伝え関連産業の人材育成を行う「あさくち☆食のPRプロジェクト」に取り組んでいます。

◆お魚レシピをホームページで公開しています

おかやま山陽高校生徒の皆さんに、寄島で獲れるおいしい魚を使ったレシピを開発していただきました。監修は、「あさくち☆食の大使」である寺田真紀夫さん(ミシュランガイド一星シェフ、ristorante Terada オーナーシェフ、せとうち見島ホテル エグゼクティブシェフ)です。



アイデアたっぷりの9つのレシピは、市観光協会ホームページで見ることができます。ぜひ、寄島の魚の新しい魅力を発見してみてください。



◆手延べ麺PR動画を制作中

動画では、あさくち☆食の大使の寺田さんにイタリアンシェフの視点から手延べ麺をPRしていただきます。完成次第、市観光協会ホームページなどに掲載予定です。お楽しみに！



100歳 おめでとうございます



古川 貞子さん
(鴨方町)
【大正11年2月21日生】

長寿のひけつは？
くよくよしないこと



富田 操さん
(鴨方町)
【大正11年2月18日生】

長寿のひけつは？
趣味を楽しむこと

イノシシ防護柵購入・設置前にご相談を

市は、イノシシに対する防護柵を設置する人に、次のとおり補助金を交付しています。

補助対象

イノシシの侵入防止に有効と認められる柵で、1団地当たりの柵の延長が、50m以上のもの。

補助金

- トタンおよび金網 1m当たり250円以内
- 電気柵 1m当たり125円以内
- 網 1m当たり100円以内

※補助金額は事業費の2分の1が限度。

注意事項

補助金の申請をする場合は、柵の購入・設置の前にご相談ください。すでに柵を購入・設置している場合は、補助の対象となりませんのでご注意ください。



閩本庁産業振興課 ☎44-9035
閩金光総合支所産業建設課 ☎42-7303
閩寄島総合支所産業建設課 ☎54-5116

ゴールデンウィークは町家へおいでよ♪

●町家で^{ちゅうぞう}鑄造体験

日 時 4月29日(金・祝) 10時~12時
集合: 9時55分

参加費 200円

※材料がなくなり次第終了します。



●火おこし体験(雨天中止)

日 時 4月29日(金・祝)
13時~15時
最終受付: 14時30分

参加費 無料

※道具の数に限りがあるため、お待ちいただく場合があります。

●琴の演奏体験

日 時 5月3日(火・祝)~4日(水・祝)
10時~15時

参加費 無料



●昔の道具展&道具あてクイズ

明治から昭和の農具や生活道具を紹介します。

日 時 5月3日(火・祝)~4日(水・祝)
10時~15時

参加費 無料

※クイズ正解者には景品をプレゼント!(先着順)

閩かもがた町家公園 ☎45-8040

新型コロナウイルスワクチン 追加（3回目）接種

2回目接種を受けた18歳以上の市民のうち、46.0%の人が追加（3回目）接種を終えています。

【年齢ごとの接種率】 18～64歳：19.2% / 65歳以上：79.3%（※3月10日時点）

■接種券の発送スケジュール

令和3年10月3日から10月30日までに2回目接種を受けた人に対し、追加（3回目）接種の接種券を次のとおり発送する予定です。

接種を希望する人は、接種券が届き次第、医療機関等に予約のうえ接種を受けてください。



2回目の接種日	追加（3回目）接種券の発送予定日
～令和3年10月2日	発送済み
令和3年10月3日～10月9日	4月8日(金)
令和3年10月10日～10月16日	4月15日(金)
令和3年10月17日～10月23日	4月22日(金)
令和3年10月24日～10月30日	4月28日(木)



市ホームページ
「新型コロナウイルス
追加接種（3回目接種）」

※以降も毎週発送予定です。最新情報は市ホームページでご確認ください。

■集団接種について

接種対象者の減少により、医療機関での個別接種で対応できる状態になってきています。

そのため、集団接種の実施頻度がこれまでより減少しますのでご了承ください。

実施予定については、市ホームページにてご確認ください。

～感染予防対策を続けましょう～

3密を避け、マスクの着用、手指消毒や手洗いの励行、換気をお願いします。

☎健康推進課（健康福祉センター内） ☎44-7114

市役所の組織が変わりました

～4月1日機構改革～

市では、行政事務・手続のデジタル化を積極的に推進し、事務の効率化と市民サービスの利便性向上を図るための部署として、企画財政部総務課からデジタル推進係を分離し、**「デジタル戦略課」を新設**しました。

また、教育委員会事務局ひとづくり推進課「文化振興係」を**「文化財係」に改称**しました。

	旧	新（4月1日から）
企画財政部	総務課 ———— 行政係 人事係 デジタル推進係	総務課 ———— ☎44-7000 行政係 人事係 デジタル戦略課 ———— ☎44-7008 デジタル推進係 情報管理係
教育委員会事務局	ひとづくり推進課 ———— 生涯学習係 スポーツ推進係 文化振興係	ひとづくり推進課 ———— 生涯学習係 スポーツ推進係 文化財係 ☎44-7001（生涯学習係・スポーツ推進係） ☎44-7055（文化財係）

☎本庁総務課 ☎44-7000

は新設した課・係。 _____ は改称した係。

資源回収活動をする団体に報奨金

廃棄物の減量化・再資源化を目指して自主的に資源回収活動をする市民団体に、市が報奨金を交付します。

対象 地域住民で構成され、営利を目的とせず、回収を年3回以上実施する団体

報奨金の額 資源回収重量1kgにつき8円

申請方法

①事前登録

登録申請書に必要事項を記入し、本庁環境課または各総合支所市民生活課へ提出してください。

②集団資源回収の実施

各団体において、集団資源回収を実施します。

③報奨金の交付申請

交付申請書に必要事項を記入し、本庁環境課または各総合支所市民生活課へ提出してください。

④報奨金の交付

市で交付申請書の内容を審査し、適当と認める場合は、所定の口座へ振り込みます。

回収品目

- 古紙類（新聞紙・折込広告・ダンボール・雑誌・本・紙パックなど）
- 繊維類（古布など）
- ビン類（空きびんなど）
- 金属類（空き缶・鉄くずなど）
- その他有価物（ペットボトルなど）

～令和3年度資源回収活動表彰団体～

【アルミ缶回収優秀校表彰】

鴨方東小学校、六条院小学校

【アルミ缶回収協力者表彰優秀賞】

鳩ヶ丘子ども会



鴨方東小学校



六条院小学校

本庁環境課 ☎44-9043

ごみの分け方・出し方の出前講座を受けてみませんか？

市では、町内会・PTA・子ども会・老人会などの市民団体（10人以上）を対象にごみの分け方・出し方の出前講座を行っています。

申込み方法

所定の申込書または任意の用紙に必要事項を記入し、郵送・FAX・持参のいずれかでお申し込みください。

申込書は、本庁環境課・各総合支所市民生活課で配布しているほか、市ホームページからダウンロードすることもできます。

必要事項

- 団体名および代表者の氏名（ふりがな）・住所・電話番号
- 開催希望日時（第1～第3まで記入）・開催場所
- 参加予定人数
- 特に希望する内容・資料など



備考

- 新型コロナウイルスの感染状況などにより、実施日時の希望に沿えない場合があります。
- この出前講座は市民の皆さんがごみの分け方などの理解を深めるためのものです。苦情や要望のみを受け付ける場ではありません。
- 会場の手配や参加者への通知などは、各自でお願いします。

本庁環境課 ☎44-9043

～浅口市結婚新生活支援事業～ 新婚生活を応援します！

市では、結婚に伴い新たに生活を始める新婚夫婦を応援し、少子化対策の強化を図るため、住宅取得・賃借・リフォーム費用および引越し費用の補助を行います。

対象者

- 令和4年1月1日以降に婚姻届を提出し、市に住民票がある世帯
- 婚姻届受理日において、夫婦共に満39歳以下であること
- 所得証明書をもとに、令和3年の夫婦の所得を合計した額が400万円未満であること
- 市に定住する意思があること 等

対象経費

婚姻を機に、市内で新たに住居を取得・賃借・リフォームする際に要した費用および引越し費用を合算した額（令和4年1月1日から令和5年3月31日までに支払った費用に限る）

補助上限額

- ① 夫婦共に婚姻日における年齢が29歳以下：上限60万円
- ② 夫婦共にまたはどちらかの婚姻日における年齢が30歳以上39歳以下：上限30万円

申込み

事前に秘書政策課にご相談のうえ、申請書に必要書類を添えて、同課へ持参または郵送してください。

申込期限 令和5年3月31日（金）まで
※申込みが予算額に達した時点で受付を終了します。

詳しくは市ホームページをご覧ください。

閩本庁秘書政策課 ☎44-9013



市長定例記者会見の概要

2月16日、令和4年度当初予算（案）、令和3年度3月補正予算（案）、新型コロナウイルスワクチン接種事業などについて説明しました。

令和4年度当初予算（案）

「インターネット系無線アクセスポイント整備事業」

市内インターネット環境強化のため、会議室や研修室へ無線アクセスポイントを増設します。

新型コロナウイルスの拡大状況により入場制限が必要となる場合や、来場が困難な場合でもリモートで実施可能、より多くの市民が参加できるようになります。

「映画『とんび』ロケ地PR事業」

浅口市からは金光町大谷地区と、寄島町青佐鼻海岸の2か所がロケ地に選ばれ、特に大谷地区は、主人公が暮らす昭和30年代のまちなみとして大掛かりなセットが組まれました。

映画に登場したまち並みの再現、ロケ風景の画像や撮影に使用した物品の展示など、浅口市を全国に発信します。

「小規模企業対策資金保証融資制度の改正」

現在の小規模企業対策資金保証融資制度について、新年度から業種指定を撤廃します。さらに限度額500万円を1000万円に、期間を5年から10年に拡大します。

新型コロナウイルスワクチン接種事業

2月14日現在、2回目接種を終えている方は対象者の86.3%、3回目の接種を終えた方は対象者の20.5%です。

追加接種推進のため、昭和33年4月1日以前に生まれた方を対象に、接種会場からご自宅へ帰宅する際のタクシー運賃の助成を実施します。期間は9月30日までで、お1人様1回、上限は3000円です。対象は市が提携しているタクシー会社のみです。

ワクチン接種により感染しても重症化リスクは低くなると言われていますが、多くの方にワクチンを接種いただけるよう情報提供を続けてまいります。

市長定例記者会見の動画や資料は市ホームページからご覧いただけます。



閩本庁秘書政策課

☎44-9037

いつまでも元気はつらつ！

～介護予防に取り組みましょう～

市では、次のとおり介護予防事業を行っています。健康維持のため、ぜひご参加ください。

対象：65歳以上の人 ※日時等は変更する場合があります。

新型コロナウイルス感染症拡大の長期化によって家にいる時間が長くなり、生活にメリハリがつきにくい状況です。

運動・食事・休息・睡眠などの時間を決め、規則正しい生活を心がけましょう。

【各事業に参加する際の注意点】

- ①体温を測定し体調を確認しましょう。
- ②体調の悪い時は休みましょう。
- ③症状がなくてもマスクを着用しましょう。
- ④こまめな手洗いを心がけましょう。
- ⑤お互いの距離は「互いに手を伸ばして手が届く範囲以上」空けましょう。

運動同好会

椅子に座ってできるストレッチ・筋トレなどを行います。 ◆参加費・申込み：不要

同好会名	日程（毎月）	時間	会場
金光運動同好会	第2・4金曜日	10時～11時30分	金光公民館
月曜午前A運動同好会	第1・3月曜日	10時～11時30分	健康福祉センター
月曜午後A運動同好会	第1・3月曜日	13時30分～15時	
月曜午前B運動同好会	第2・4月曜日	10時～11時30分	
月曜午後B運動同好会	第2・4月曜日	13時30分～15時	
水曜運動同好会	第2・4水曜日	10時～11時30分	いきがいセンター21
三つ山運動同好会	第2・4金曜日	10時～11時30分	寄島老人福祉センター
ふれあい運動同好会	第1・3木曜日	9時30分～11時	寄島東公民館



健康コミュニケーション麻雀

通常よりも大きな牌を使い、コミュニケーションを楽しみながら体も動かすことで、脳の活性化に役立つゲームです。

◆参加費：不要

◆申込み：金光・鴨方会場は不要、寄島会場は要申込み（寄島総合支所市民生活課 ☎54-5114）

日程（毎月）	時間	会場
第3水曜日	13時30分～15時30分	金光保健センター
第4月曜日		健康福祉センター
第2木曜日		寄島老人福祉センター

趣味講座

◆参加費・申込みなど詳しくは、寄島総合支所市民生活課 ☎54-5114へ

講座名	日程（毎月）	時間	会場
ちりめん手芸	第2・4月曜日	9時30分～12時	寄島老人福祉センター
伝承遊び	第3火曜日	9時30分～11時30分	
なかよし会（折り紙）	第2・4金曜日	14時～15時30分	
音楽	第2・4火曜日	9時30分～11時30分	



閩地域包括支援センター（健康福祉センター内） ☎44-7388



祝! 全国大会優勝を報告

JA全農杯2021全国小学生選抜サッカー決勝大会

2月22日、浅口市役所で、JA全農杯2021全国小学生選抜サッカー決勝大会(1月22日～23日に神奈川県で開催)に出場した2人の優勝報告が行われました。

市内から出場したのは、オオタFC所属の、金光吉備小学校6年生の佐藤丈流さんと金光小学校6年生の山田舜さんです。

市長は報告を受け「おめでとうございます。これからもしっかり目標をもって、様々な試練を乗り越えてください」と健闘を称えました。



喜びのガッツポーズ!

山陽新聞桃太郎賞を受賞 宮ノ前こどもエコ実行隊

鴨方町小坂東地区の「宮ノ前こどもエコ実行隊」が、第46回「山陽新聞桃太郎賞」を受賞しました。

平成23年に結成した同団体は、地域で、新聞やペットボトルキャップなどの資源ごみを収集・活用などを行う「護美ダイエツト活動」を行ってこられました。

子どもたちが中心となって、協力し合いながら地域社会に貢献されています。



地域で行ったクリーン作戦(提供:宮ノ前こどもエコ実行隊)

用途広がるリニューアル! 岡山天文博物館プラネタリウム室

3月12日、岡山天文博物館プラネタリウム室がリニューアルオープンしました。

床の張替えと可動式の椅子の設置により、ダンスやコンサートなど、様々なイベント実施が可能となります。

放映時は、ソファやアウトドア用の椅子、寝転がって観られるマットなどを設置します。

公開当日は、市内小学生のダンスグループ「ミニオンフレンズ」の皆さんが、元気いっぱいダンスを披露した後、新しくなったプラネタリウム室で春番組を楽しみました。



春番組『宇宙のオアシスを探して—奇跡の星への旅—Music by 葉加瀬太郎』は、6月5日まで放映しています。美しい音楽とともに広大な宇宙の旅をお楽しみください。

催し・講座

ちびっぴらねたりっむ

日時 4月9日(土) 23日(土)
場所 岡山天文博物館
対象 幼児と保護者
内容 プラネタリウム「あふりかばればれ」と、にじの会による「楽しいおはなし会」

定員 20人
参加費 入場料と観覧料(幼児は無料)
● 投映中の出入りは自由。
岡山山天文博物館
4412465

君も望遠鏡博士になろう！
188cm & せいめい望遠鏡見学ツアー

日時 188cm望遠鏡 4月9日(土)
せいめい望遠鏡 4月29日(金・祝)
場所 岡山山天文博物館
11時30分～12時15分

内容 博物館の隣にある「188cm望遠鏡」、「せいめい望遠鏡」の歴史やしぐみをご紹介いたします。大きな望遠鏡を目の前で見てみませんか？

定員 各日先着10人
参加費 188cm望遠鏡…1000円
せいめい望遠鏡…2000円(別途入館料が必要)

申込み 問い合わせ先へ電話
● 望遠鏡の点検などにより、見学日時の変更および中止になる場合があります。空きがある場合は当日受付を行います。
岡山山天文博物館
4412465

老人大学・天草学級

各公民館主催で次の講座を実施します。
期間 5月～令和5年2月
講座名 老人大学(金光町) 天草学級(鴨方町) 老人大学(寄島町)
対象 市内在住で、概ね65歳以上の人
内容 一般教養講座など
年会費 無料(材料費等は要)

定員 各100人(希望者多数の場合、抽選)

申込み 各公民館に申込書を提出
申込期間 4月6日(水)～4月19日(火) 9時～17時(月曜日を除く)

岡山光公民館 4212845
岡中央公民館 4417001
岡寄島公民館 5412114

かもがたフォトクラブ 特別写真展

鴨方町文化協会写真部による作品展示を行います。
日時 4月12日(火)～4月24日(日) 9時～17時
※最終日は15時まで
場所 中央公民館ロビー
入場料 無料
展示数 16点
岡鴨方町文化協会写真部(林)
4417056



金光町文化協会50年の足跡パネル展

期間 4月14日(木)～5月14日(土)

場所 金光公民館2階ロビー
岡教育委員会事務局金光分室
4212845

漢字検定にチャレンジ(第1回)

日時 6月25日(土) 9時～
場所 金光公民館
受検料 2級 3,500円
準2級～4級 2,500円
5級～7級 2,000円
8級～10級 1,500円
申込み 5月10日(火)までに金光公民館へ

● 申込みが10人未満の場合は中止。
岡教育委員会事務局金光分室
4212845

みんなで国際理解
Feel Free to Join

世界各国の人から話を聞き、異文化理解を深めましょう。
日時 4月23日(土) 13時30分～15時

場所 健康福祉センター
講師 アマナ・ピエールさん(トリニダード・トバゴ出身)

参加費 300円(小・中学生は100円、幼児・外国人は無料)

申込み 不要
岡市国際交流協会事務局(教育委員会事務局ひつくり推進課内)
4417001

普通救命講習会 I

日時 ①5月10日(火) 13時30分～16時30分
②5月15日(日) 9時～12時
場所 ①健康福祉センター
②笠岡地区消防本部

定員 各30人程度
内容 成人の傷病者に対する心肺蘇生法講習

申込締切 ①4月29日(金・祝)まで
②5月6日(金)まで
※eラーニング修了者は、申込みの際に修了者であることをお伝えください。
岡笠岡地区消防組合消防本部 警防課
086516317122

危険物取扱者試験 事前講習会

日にち 5月13日(金)
場所 サンライフ笠岡
定員 30人
受付期間 4月1日(金)～
4月22日(金)
岡笠岡地区消防組合消防本部
予防課
☎086516317121

危険物取扱者試験

日にち 6月26日(日)
場所 岡山市・倉敷市・津山市
試験種類 甲種・乙種・丙種
受付期間
書面申請：4月18日(月)～
4月28日(木)
電子申請：4月15日(金)～
4月25日(月)
岡(一財)消防試験研究セン
ター岡山県支部
☎086122711530



募集

自衛官

防衛省倉敷地域事務所では、令和4年度採用の自衛官を募集しています。

種目および募集期間

- 自衛官候補生…随時
- 一般曹候補生…5月10日(火)まで
- 一般幹部候補生(一般・歯科・薬剤科)…4月14日(木)まで

受験資格などの詳細は、事務所にお問い合わせください。
岡防衛省倉敷地域事務所
☎086142217358
(平日9時～17時45分)

阿藤伯海記念公園 管理組合員

阿藤伯海記念公園管理組合では、組合員を募集しています。

活動内容

- ①公園の受付や案内
 - ②公園の清掃やイベント補助
- 公園を憩いの場として親しんでいただけるよう、おもてなしの心で来園者を迎えるお手

伝いを一緒にしてみませんか。
岡阿藤伯海記念公園
☎4419255



岡山天文博物館友の会

「岡山天文博物館友の会」は、宇宙や星に興味がある人たちの集まりです。

イベントや観望会などを通して、星座や最新の宇宙の話を知りたい、情報交換をしたい、ぜひ見学にお越しください。

活動日 毎月第2土曜日、その他イベント時

対象 市内外問わず

年会費

●個人会員…1,500円

●家族会員…3,000円

申込み

友の会ホームページまたは博物館で申込用紙に必要事項を記入のうえ、問い合わせ先へ提出

岡山天文博物館

☎4412465

市営住宅入居者を募集

岡本庁建設業務課

☎44-9014

岡寄島総合支所産業建設課

☎54-5116

住宅名	場所	区分	戸数	大きさ	家賃	申込資格	申込期間
中新開住宅 (H11～13建築)	寄島町 12155-130 鉄筋コン 2階	一般	1戸	3DK	21,800円 ～ 42,800円	(一般住宅の場合) ①月額所得が158,000円以下であること 裁量階層(※1)の人は214,000円以下であること ②現に住宅に困窮し、同居または同居しようとする親族があること(※2) (特定公共賃貸住宅の場合) ①月額所得が158,000円以上322,000円以下であること (世帯主が40歳未満の場合は123,000円以上で申込可能) ②自ら居住するため住宅を必要とし、同居または同居しようとする親族があること (共通) ③税の滞納をしていないこと ④市内に在住在勤またはかつて住所を有したことがあること ⑤暴力団員でないこと	4月11日(月)～ 4月25日(月)
		特定公共賃貸住宅	5戸		57,000円		

●駐車場を使用する場合は、別途使用料(1区画2,000円/月)が必要です。

●抽選日までに募集戸数を変更する場合があります。

5月中旬に抽選、6月上旬の入居を予定しています。

※1 裁量階層とは、高齢者や障害者がいる世帯等です。詳しくはお問い合わせください。

※2 一般住宅の場合は単身で入居可能なこともありますので、詳しくはお問い合わせください。なお、家賃は入居する世帯員の所得によって決定します。



おしらせ

国民年金保険料
学生納付特例

学生納付特例制度により令和3年度に保険料納付を猶予されている人のうち、令和4年度も引き続き在学予定の人へ、基礎年金番号等が印字されたハガキ形式の学生納付特例申請書を送付します。

同一の学校に在学している人は、このハガキに必要な事項を記入して返送することにより、令和4年度の申請ができます。

※この場合、在学証明書または学生証の写しの添付は不要です。

なお、令和4年度は学生納付特例制度を利用せず、保険料の納付を希望する場合は、納付書を作成して送付します。お近くの年金事務所までお問い合わせください。

岡倉敷西年金事務所
☎086152316395
(音声案内②↓②)

手話をやってみよう! vol.34

「勉強する」

両手のひらを手前に向け、斜めに立てて並べて置き、軽く前後させます。



動画でも確認できます

西村 一江さん
(浅口手話サークル青い鳥)

岡社会福祉課(健康福祉センター内)
☎44-7007 ☎44-7110

協会けんぽ岡山支部の
健康保険料率が変わります

協会けんぽは、中小企業などで働く従業員とその家族が加入する健康保険です。

令和4年3月分(4月納付分)からの岡山支部の健康保険料率は10・25%に、40歳から64歳までが対象となる介護保険料率は1・64%に変更となります。

	令和4年 2月分 (3月納付分) まで	令和4年 3月分 (4月納付分) から
健康保険料率	10.18%	10.25%
介護保険料率	1.80%	1.64%

※任意継続被保険者は4月分から変更

協会けんぽの保険料率は、毎事業年度で都道府県ごとに地域の医療費等を反映し算定されています。

岡協会けんぽ岡山支部
☎086180315780

在宅で介護をする家族へ 介護用品の購入費用を一部支給

介護保険の被保険者で介護を要する人(要介護高齢者)を、在宅で介護している家族(介護者)に対して、介護用品の購入費用の一部を支給します。

対象者

- 次のすべての条件に該当する介護者
- 要介護4または要介護5と認定された要介護高齢者を在宅介護していること
 - 要介護高齢者および介護者の属する世帯が市町村民税非課税世帯であること
 - 要介護高齢者および介護者が市内に居住し、かつ、同一の住所を有すること
 - 要介護高齢者および介護者の属する世帯全員に介護保険料の滞納がないこと

対象品目

- 紙おむつ ●尿取りパッド
- ドライシャンプー ●使い捨て手袋
- 清拭剤

支給限度額

要介護高齢者1人当たり
年額10万円
(支給決定日で異なります)

支給方法

市が発行する交付券を
販売店へ持って行き、介護用品と交換

申請窓口

高齢者支援課・金光総合支所健康福祉課・寄島総合支所市民生活課

申請方法

市家族介護用品支給申請書と市家族介護確認書を窓口へ提出してください。

なお、市家族介護確認書は、介護支援専門員(ケアマネジャー)または民生委員の確認記入が必要です。

岡高齢者支援課(健康福祉センター内)
☎44-7113



就学費用を援助しています

経済的な理由で就学が困難な児童・生徒の保護者に対して、学用品費や給食費など就学に必要な費用の一部を援助しています。

対象者

市内在住で、小・中学校に在学する子どもの保護者のうち次のいずれかに該当する人
①生活保護を受けている人（要保護者）
②生活保護に準ずる程度に生活が困窮していると認められる人（準要保護者）

※児童扶養手当の受給等一定の要件が必要です。

援助内容

学用品費、通学用品費、新入学学用品費（新1年生）、校外活動費、修学旅行費、給食費など

申請方法

随時（年度ごとに要申請）



認定日

申請に基づいて認定審査を行い、認否を決定します。

申請日により、認定月や給付額が異なります。

〇教育委員会事務局学校教育課
☎44-17012

令和4年度の保険料

（税）額は7月に決定

令和4年度の国民健康保険税・介護保険料・後期高齢者医療保険料の年額は、7月に決定します。

対象者には、同月に決定通知書を送付します。

支払方法は、年金引き・口座振替・納付書のいずれかです。決定通知書をご確認ください。

令和3年度から継続して年金引きとなる人は、2月の年金から引かれている金額と同額を、4・6・8月に差し引きます。7月に年額が確定したら、10・12・2月で残りの金額を差し引きます。

〇本庁税務課

☎44-19040

公共下水道使用区域の拡大

令和3年度に整備が完了した区域が、供用開始（下水道の使用が可能）となりました。新たに供用開始となった主な区域

下竹、占見新田、占見、須恵、鴨方、益坂、本庄、深田、六条院中

公共下水道への接続はお早めに
市では美しい自然環境を守り、健康で快適な生活環境の実現を目指して、下水道事業を行っています。

しかし、せっかく下水道が整備されても活用されなければ、トイレの水洗化をはじめとした生活環境の改善や海・川の水質保全も進みません。下水道使用区域内にお住まいの皆さまには、早めの接続をお願いします。

排水設備工事は指定工事店で

排水設備工事をするとき、必ず、市が指定した「公共下水道排水設備指定工事店」へお申し込みください。「指定工事店」は基準にあった設備をつくるために必要な技術を習得しており、安心して工事を任せられることができます。

ように市が指定したものです。「指定工事店」以外では工事ができません。
〇本庁下水道課
☎44-19038

〇金光総合支所産業建設課
☎42-17303

〇寄島総合支所産業建設課
☎54-15116

浅口広域都市計画地区計画の決定

浅口広域都市計画地区計画を決定しましたのでお知らせします。

決定日 4月28日（木）

都市計画の内容

竹原地区地区計画の決定
●都市計画の図書は、縦覧することができま

縦覧場所 本庁まちづくり課

〇本庁まちづくり課
☎44-19044

農地賃借の参考に

令和3年1月から令和3年12月までに締結（公告）された10アール（1,000㎡）当たりの賃借料の賃借料（年額）の水準は、次の表のとおりです。農地の貸し借りの参

考にしてください。実際の賃貸借契約時には、貸し手と借り手でよく協議してください。

（ ）内は前年の数値

区分	最高額	最低額	平均額（※）	有償	無償
田	5,700円 (15,200円)	3,000円 (13,100円)	4,300円 (13,400円)	5筆 (21筆)	99筆 (87筆)
畑	5,000円 (10,000円)	1,500円 (2,100円)	4,200円 (7,400円)	9筆 (10筆)	24筆 (37筆)

※平均額は全有償数を単純平均したもの。

※賃借料を物納（米）した場合は、60kg当たり9,150円に換算。

〇農業委員会事務局

☎44-19012

水道のろう水・リフォーム 水道工事は指定給水装置工事事業者へ

ろう水やリフォームなどの水道工事は、必ず市の指定給水装置工事事業者(以下「指定工事事業者」)にお願いしてください。

〈給水装置工事の申し込み〉

給水装置の工事は、指定工事事業者にお願いしてください。その後、工事に取りかかる前に、届け出を本庁水道課または各総合支所産業建設課に出してください。

●指定工事事業者の一覧表は、本庁水道課・各総合支所産業建設課窓口または市ホームページで確認できます。

〈工事をお願いする時の注意〉

給水装置の工事の契約は、市民の皆さんと事業者との間で行います。工事後のトラブルを避けるため、次の事項に注意してください。

- 希望する内容の工事を行うことのできる事業者であることを確認してください。
- 契約前に工事の内容や費用・アフターサービスの説明を十分受けてください。
- 指定工事事業者でない業者、または無届けで給水装置工事を行った場合に不利益がでることがあります。

(例)・給水停止や工事のやり直しを求めることがあります。
 ・水道料金の減免措置を受けられない場合があります(ろう水が発生した場合など)
 ※特に、増改築(リフォーム)の時に申請がない、または指定工事事業者でない事例が起きています。



「こんな時も指定工事事業者へ」 水道と井戸の管は切り離しを

水道の給水管と、井戸水や山水などの水道以外の管をつなげることは法律で禁止されています。バルブ(仕切弁)を設置し、水道水と井戸水などを切り替えて使用することもできません。

つながっている場合、指定工事事業者に依頼して、すぐに水道の給水管と水道以外の管を切り離してください。工事の費用は個人負担となります。

●水道の給水管と井戸水など水道以外の管をつなげてしまうと、井戸水などが水道管に逆流することがあります。この水が汚染されていた場合、周辺の家で飲めない水を飲んでしまうばかりか、最悪の場合、伝染病などを広範囲に引き起こしてしまいます。

また、反対に大量の水道水が井戸に流れ込んだ場合、莫大な水道料金が請求されることとなります。さらに、水道水が汚染され、被害が出た場合の補償は、原因者の負担となります。

岡本庁水道課 ☎44-9039

事業主の皆様へ 年次有給休暇の取得促進

現在新型コロナウイルス感染症対策として実践している、新しい働き方・休み方をこれからも続けていくためには、計画的な業務運営や休暇の分散化にも資する年次有給休暇の計画的付与制度や、労働者の様々な事情に応じた柔軟な働き方・休み方に資する時間単位の年次有給休暇制度の導入が効果的です。

ほっと一息。ゆっくり休めば、この春がもっと楽しくなる。

緑の募金

4月1日から5月31日までの「春のみどりの月間」中、本庁産業振興課で募金を受け付けています。

緑の募金は、学校・公園などの地域の緑化に活用されています。緑豊かな環境づくりのため、ご協力をお願いします。

岡本庁産業振興課

☎44-9035

免許取得応援!

R4.4/30(土)迄

AT オートマチック車 ●普通免許

233,850円税込

MT マニュアル車 ●普通免許

266,850円税込

岡山県公安委員会指定 **笠岡自動車学校**

〒714-0097 岡山県笠岡市十番町1番2
<https://www.oka-ankyo.or.jp/kasajiko/>

◆初めて免許を取得の方が対象です。◆左記料金は初回検定料・諸経費及び仮免許交付申請料 2,850円(非課税)を含んだ総額です。◆特別料金のため他の割引との併用はできません。◆入校期限が過ぎますとこの料金は適用不可となります。◆次の料金が別途必要となる場合があります。◎補習料金(一時限)普通車:税込5,400円◎技能検定再受検料:税込7,150円◎仮免許学科再受験料:県証紙代1,700円/非課税◎在籍6ヶ月を超えた場合の写真再撮影料:税込1,100円◎技能教習のキャンセルは、当日の予約時間2時間前までにご連絡をお願いします。無断欠席又は遅れた場合には、キャンセル料として1回につき5,000円(税込)をお支払いいただきます。◆高速教習は実車にて行います。◆途中退校の場合はお申込み時に説明する当校の規定によります。◆教習ローンご希望の方は事前にお問い合わせください。

有料広告

詳しくはお気軽にお問い合わせください。

☎0120-19-5161

「風しん」抗体検査・ 予防接種のクーポン券 利用期限の延長

昭和37年4月2日～昭和54年4月1日生まれの男性に、令和元年5月から順次送付した「風しん」抗体検査・予防接種のクーポン券（無料）の利用期限が、3年間から6年間に延長されました。市で利用が把握できていない人には、3月に改めてクーポン券を送付していますので、一度も利用していない人はお早めにご利用ください。紛失した場合は再発行でき

ますので、健康推進課までお問い合わせください。

健康推進課（健康福祉センター内） ☎44-7114

霧による海難を防ぎましょう

瀬戸内海では、春先から霧が発生し、視界不良が原因の衝突・乗揚げ海難が起こりやすくなります。

航海計器を適切に使用するなど、事故防止に努めましょう。

閩水島海上保安部航行安全課 ☎086-444-2967

ご利用ください 「声の広報」

市ホームページでは、広報紙を音声で聞くことができま

す。これは、目の不自由な人にも広報紙の情報が届くように、ボランティア団体「浅口はるか会」によって音訳された「聞く広報紙」です。

項目を選んで聞くことができますので、ぜひ、ご利用ください。

閩本庁秘書政策課 ☎44-9037



玉島税務署から 振替日のご案内

【令和3年分の振替日】

【所得税および復興特別所得税】
4月21日(木)

【消費税および地方消費税】
4月26日(火)

※振替日の前日までに、預貯金残高のご確認をお願いします。



期限にご注意
ください!

閩玉島税務署 ☎086-522-3121

市ナイターソフトボール大会

日時 5月6日(金)～6月30日(木)のうち、

代表者会議で調整

第一試合 19時30分

第二試合 20時40分

スポーツ

市職域軟式野球大会

日時 5月8日(日)

8時

雨天時…5月15日(日)に延期

対 象 天草公園野球場
市内に住所をおく会社・商店・工場等に勤務する者のみによって編成されたチーム

参加費 1チーム3,000円

申込み 4月21日(木)19時から中央公民館で主

将会議を行います。

場 所 ふるさともがたプラザ

対 象 市内在住・在勤・在学の中学生以上により編成されたチーム

対戦形式 変則リーグ戦

参加費 3,000円

申込み 4月22日(金)17時までに中央公民館へ

●4月22日(金)19時30分から中央公民館で代表者会議を行いますので、参加費持参のうえ、必ず出席してください。

閩教育委員会事務局ひとづくり推進課 ☎44-7001

寄島グラウンド・ゴルフ大会

日時 4月14日(木)

8時30分

雨天時…4月15日(金)に順延

場 所 三ツ山スポーツ公園

対 象 寄島町在住者および在勤の成人

参加費 個人戦24ホール1人300円

申込み 4月7日(木)17時までに問い合わせ先へ

閩教育委員会事務局寄島分室 ☎54-3110

閩教育委員会事務局ひとづくり推進課 ☎44-7001



会議出席をもって申込みとしますので、参加費持参のうえ、必ず出席してください。



相談

教育相談(要予約)

不登校、社会・学校不適応、一般育児問題など、子どもの健全な育成のために、臨床心理士が相談に応じます。相談は無料です。

日	時	場 所
4月2日(土) 5月7日(土)	9時~12時	金光公民館談話室
4月9日(土) 4月23日(土) 5月14日(土) 5月28日(土)	9時~12時	健康福祉センター
4月2日(土) 5月7日(土)	14時~17時	ふれあい交流館「サンパレア」

※いずれの会場でも相談を受けることができます。

☎ 44-7012

☎ 42-2845

☎ 54-3110

人権・行政相談(無料)

いじめ・差別・DV・児童虐待など人権に関する問題の相談に人権擁護委員が応じます。また、行政機関への手続きやサービスに関する問題の相談に行政相談委員が応じます。

日	時	場 所
4月18日(月) 5月16日(月)	9時~11時	金光総合支所
4月15日(金) 5月20日(金)	13時~15時	浅口市役所
4月27日(水) 5月18日(水)	13時~15時	寄島総合支所

※申込み不要。いずれの会場でも相談を受けることができます。

☎ 44-9042

無料法律相談(要予約)

土地・家屋のトラブル、金銭の貸借、夫婦間のもめごとなど日常生活で起きる様々な

法律問題の相談に弁護士が応じます。(1人30分)

申し込みの際は、氏名、住所、電話番号、相談内容の番号(①相続 ②金銭 ③離婚 ④交通事故 ⑤不動産 ⑥その他)をお伝えください。また、必要に応じて相手方の氏名(社名など)もお尋ねする場合があります。

日時 5月10日・17日(火) 13時~16時
場所 浅口市役所 市内在住者
対象 市内在住者
申込み 4月13日(水) 8時30分から予約受付開始(電話のみ)

※同じ人からの相談は、年度内1回まで。
※市行政に関わる相談などは不可。

☎ 44-9042

出張ハローワーク(要予約)

就職・職業相談、求人情報の提供、紹介状の発行、履歴書の書き方指導などハローワーク笠岡の職員が対応します。

また、13時から託児所を設けることができますので、予

約時にお申し込みください。

日時 4月1日・15日(金) 5月6日・20日(金) 10時~15時(12時~13時は除く)
場所 健康福祉センター
対象 市内在住者
申込み 問い合わせ先へ(託児は10日前まで)

☎ 44-9042

認知症介護者の会ささえあい

認知症の人を介護する家族が日頃抱えている悩みや不安を話し合う会です。

日時 4月26日(火) 10時~11時45分

場所 健康福祉センター 3階多機能研修室
対象 認知症の人を介護する家族や、認知症介護の経験を持つ家族
内容 座談会・情報交換等
申込み 不要

酒害相談(無料)
日時 4月10日・24日(日) 5月1日・15日(日) 13時~15時
場所 金光公民館
申込み 不要

☎ 44-7388

児童相談所特別相談(要予約・無料)

倉敷児童相談所の職員が児童に関する相談に応じ、専門の立場から助言や指導を行います。

日時 4月8日(金) 5月13日(金) 6月10日(金) 10時~12時・13時30分~15時30分

場所 健康福祉センター
対象 市内・里庄町在住者
相談内容 児童のこと

- ・しつけで困っている
- ・ことばや発達の遅れ
- ・不登校 など
- 知的障害のこと
- ・療育手帳の判定 など

申込み 問い合わせ先へ
☎ 44-7007

☎ 090-4105-1945



返品条件をよく確認して

- テレビショッピングなどの通信販売にはクーリング・オフ制度はありません。返品については事業者の定めたルールに従うことになります。
 - 番組内で「返品可能」と紹介されていても、「未開封・未通電に限る」など、条件が付いていることがあります。
- 閻市消費生活センター(本庁産業振興課内) ☎44-9035
 閻消費者ホットライン ☎188

**春の交通安全県民運動
4月6日~15日**

「思いやり ゆとりは無事故へ つづく道」

4月6日(水)から4月15日(金)までの10日間、「令和4年春の交通安全県民運動」が県内一斉に展開されます。また、4月10日(日)は「交通事故死ゼロを目指す日」です。

県民すべての皆さんで、交通事故を起こさない、また交通事故に遭わないよう安全な行動を心がけましょう。

4月は交通安全に特に注意を

4月は入学、就職シーズンを迎え、人や車の動きが活発になります。特に小さな子どもたちにとっては慣れない道を通う生活が始まり、交通事故に遭う可能性が一段と高くなります。

車の運転ワンポイント

白色の破線が引いてある道路があります。これは指導停止線といい、団地内や三差路など、一時停止の交通規制までは必要ないが、安全確認を行うことが好ましい場所に設置してあります。安全に道路を通行するために、指導停止線では停止して、安全確認をしましょう。



指導停止線(停止して安全確認を徹底!)

- 閻本庁くらし安全課 ☎44-9006
 閻金光総合支所市民生活課 ☎42-7300
 閻寄島総合支所市民生活課 ☎54-5111

有料
広告

相続・遺言 不動産の名義変更

- 不動産の贈与・売買
- 相続登記
- 遺言書作成
- 新築登記・担保抹消
- 会社設立・役員変更

どんなことでもお気軽にご相談下さい。
 司法書士が丁寧に応えます。

友田司法書士事務所 ☎(0865)
 鴨方町鴨方848(鴨方中学校前) 47-0064

有料
広告

印鑑・ゴム印・各種印刷物・デザイン

あなたの大切なご印鑑をお彫りいたします
お急ぎの印鑑、間に合わせます!

既製品に無い別注ネームスタンプがその場で出来ます

改刻 緑が欠けた印鑑や使っていない印鑑の
 彫り直しもお気軽にご相談下さい。

高井印判店

TEL 0865-44-7799 里庄町里見5290-3(鴨方天草公園前)

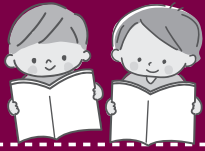

としょかんだより



すいせん図書



「愚かな薔薇」 恩田 陸／著 徳間書店

夏が近づく季節、母方の故郷・磐座で行われる長期キャンプに参加することになった奈智。それは「虚ろ船乗り」の適性を見極めるためのもので…。美しくもおぞましい吸血鬼SF。



「ナマハゲコッコ」あきた こまり／文 文芸社

ナマハゲ、からかさ、ゆきおんな。ざしきわらしもコケコッコ。ピーヒャラドドドン、おまつりだー。リズムカルな文章と生き生きとした絵がユーモラスに語りかけてくる、コワくてかわいい妖怪たちの楽しいおはなし。

新着本

(所蔵館についてはお問い合わせください。)

○えほん

- ・じゅうじゅうじゅう あずみ虫
- ・しーっ!みみをすまして ニコラ キニア
- ・やさいのがっこう

いちごちゃんはやさいな? なかや みわ

- ・オカピぼうやのちいさなぼうけん 岸本 真理子
- ・やあだ! マルリョケ ヘンリヒス

○こどもの本

- ・野菜はすごい! 柴田書店
- ・13歳からのファシリテーション ちょん せいこ
- ・探検! いっちょかみスクール 怪盗の後継者編 宗田 理
- ・謎解きミステリー 有栖川 有栖
- ・空から見える、あの子の心 シュリー ピアソル

○おとなの本

- ・バナナの魅力を100文字で伝えてください 柿内 尚文
- ・その日まで 瀬戸内 寂聴
- ・塩の湿地に消えゆく前に ケイトリン マレン
- ・ひとりでカラカサさしてゆく 江國 香織
- ・にべ屋往来記 村木 嵐

4月

休館日のお知らせ

鴨方図書館

金光さつき図書館・寄島図書館

日	月	火	水	木	金	土	日	月	火	水	木	金	土
					1	2						1	2
3	4	5	6	7	8	9	3	4	5	6	7	8	9
10	11	12	13	14	15	16	10	11	12	13	14	15	16
17	18	19	20	21	22	23	17	18	19	20	21	22	23
24	25	26	27	28	29	30	24	25	26	27	28	29	30

○は休館日

行事予定

※新型コロナウイルス感染拡大防止のため、内容が変更・中止となる場合があります。

市立 寄島図書館 (☎54-3144)

- おはなしのふね (0~2歳)
日時 4月8日(金) 10時30分~11時
場所 絵本コーナー
- 絵本と紙芝居のたまたま箱 (3歳~小学生)
日時 4月23日(土) 10時30分~11時
場所 多目的室

市立 鴨方図書館 (☎44-7004)

- 紙芝居とおはなしの会 (3歳~小学生)
日時 4月2日・16日(土)
14時~14時30分
場所 えほんのへや
- ぴよちゃんくらぶ (0歳~2歳)
日時 4月14日・28日(木)
10時30分~11時
場所 えほんのへや

市立 金光さつき図書館 (☎42-6637)

- おはなしおもちゃばこ (3歳~小学生)
日時 4月9日(土) 11時~11時30分
場所 絵本コーナー
- おはなしおもちゃばこ piccolo (0~2歳)
日時 4月15日(金) 11時~11時20分
場所 絵本コーナー
- みんなのおはなし会 (3歳~小学生)
日時 4月23日(土) 14時~15時
場所 絵本コーナー
- 本のリサイクル市
期間 4月5日(火)~4月28日(木)
※開館時間内
場所 図書館玄関入口前

私立 金光図書館 (☎42-2054)

- 休館日
終日: 4月4日、5日、11日、12日、18日、
20日、25日、29日
午前中: 4月1日、8日、15日、22日

今月の星のたより

夕方の空で水星が見ごろに

今年一番の観察チャンス

4月下旬から5月上旬にかけて、西の空で「水星」が見ごろになります。

4月29日には、高度が13度と普段に比べて高いので、より見つけやすくなります。

空の低い位置にあるため、西北西の空が開けた場所で観察するのをおすすめします。

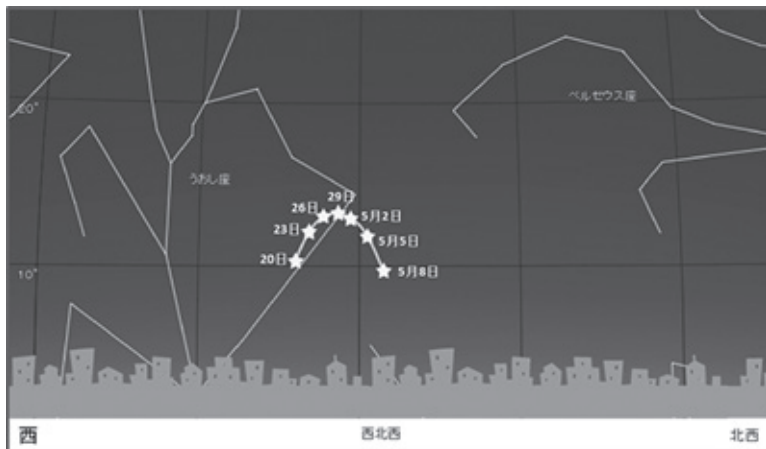

日の入り30分後の水星の位置

水星は見つけにくい？

地球よりも太陽の近くを公転している内惑星の水星と金星は、真夜中に見ることはできず、日の入後か日の出前にしか観察できません。特に太陽に一番近い水星は、太陽のそばから離れず、観察しにくい惑星です。

しかし、地球から見て、太陽と内惑星が最も大きく離れて見える「最大離角」のときには、見つけやすくなります。

地球から見て内惑星が太陽の東側にあるときを「東方最大離角」、太陽の西側にあるときを「西方最大離角」と呼びます。東方最大離角のころには夕方西の空に、西方最大離角のころには明け方東の空に見えます。

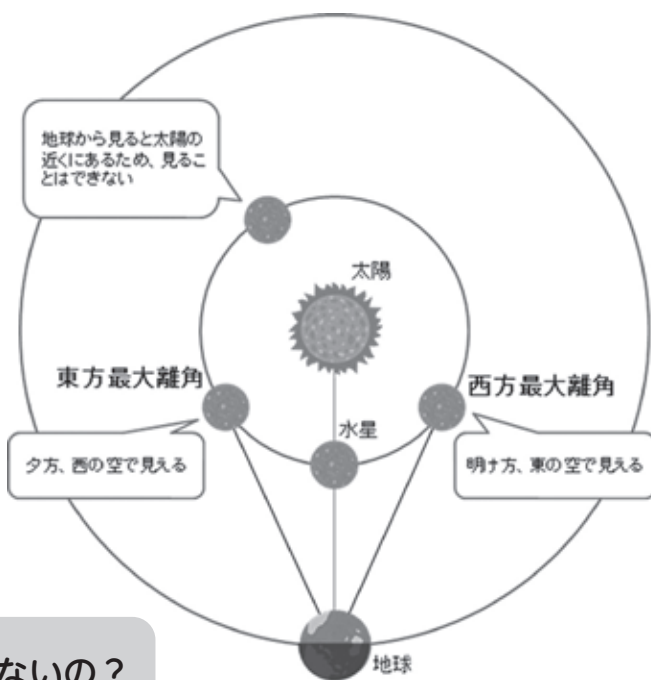

水星以外の惑星は、4月に見えないの？

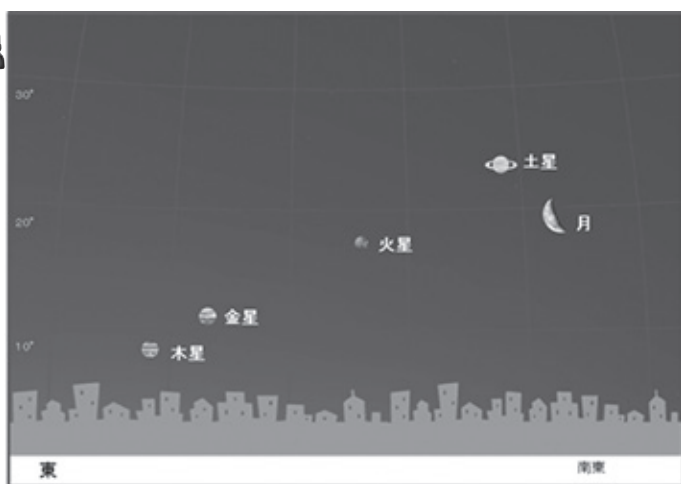

4月25日 4時ごろの惑星

4月中旬の明け方に、南東から東の空にかけて土星、火星、金星と並びます。下旬には木星も加わり、4つの惑星が一行に並んでいるのを見ることができます。4月25日～27日には月も加わり、さらに賑やかになります。

5月1日には、金星と木星が大接近。朝早いけど、探してみてね。



第1回 子育てアドバイス ～食べ物の好き嫌い～

【お悩み：食べ物の好き嫌いが多い】

2歳前後になると、自我が芽生えるため、食べ物の好き嫌いをはっきりと伝えてきます。嫌いな食べ物を強制することは好ましくありませんが、子どもの言うとおりにすると、好き嫌いがひどくなります。

〈対応方法〉

- 調理方法を変える…子どもは、野菜等の苦みを感じやすいといわれています。大きさや固さ、味付けを変えてみましょう。
- 一口でも食べたら誉める…大人がおいしそうに食べて見せ、少しでも食べたら誉めてあげましょう。

●環境を変える… 野外で食事をする、食卓の雰囲気を替える等、普段と違う雰囲気ですべてみましょう。

その他にも、一緒に料理を作る、食べ物の絵本を見せる等、食事に興味を向けることも工夫の一つです。

対応方法は、子どもによって様々です。子どもの食事で困ることがあれば、育児相談等を利用し、管理栄養士にご相談ください。

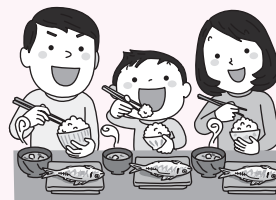

圏健康推進課（健康福祉センター内） ☎44-7114

おいしく楽しく♪ ～Let's Try! 簡単レシピ～

苦手な野菜にも挑戦しよう！ たっぷり野菜のケーキサレ

材料と分量 (17.5cm × 6.5cm 程度の型)

- ベーコン.....5枚
- 野菜（お好みで）
 - たまねぎ.....小1個 (150g)
 - ほうれん草.....1/2束 (100g)
 - ミニトマト.....6個 (100g)
- A
 - ホットケーキミックス.....1袋 (150g)
 - 卵.....1個
 - 牛乳.....100ml
 - マヨネーズ.....大さじ2
 - ピザ用チーズ.....30g
 - 塩.....ひとつまみ
 - こしょう.....少々

- ① オーブンを予熱で180℃に温める。
- ② 食べやすい大きさに切ったベーコンと野菜をフライパンで炒める。
- ③ ボールにAと②を入れて混ぜる。
- ④ クッキングシートを敷いた型に③を流し入れ、180℃で40分程度焼く。
- ⑤ 粗熱をとってから切り分ける。



～ memo ～

- ★ケーキサレとは、フランス生まれのおかずケーキのことです。
- ★ホットケーキミックスの甘味で、野菜が入っていてもおやつ感覚で食べることができます。
- ★子どもが好きなコーンやツナと一緒に入れるのもおすすめです。

【1人分(1/8個) の栄養成分値】

エネルギー：160kcal
たんぱく質：4.8g 脂質：7.9g
炭水化物：18.5g 食塩相当量：0.6g

圏健康推進課（健康福祉センター内） ☎44-7114

休日当番医

(診療時間は9～17時)

- 休日に、けがをしたり急病になった人のための診療です。急患ではない場合は平日に受診しましょう。
- 休日当番医は変更になることがあります。当日に電話等で確認し、事前に症状を説明のうえ、かかりましょう。

4月 3日(日)	高山医院	鴨方町	☎44-2332
4月10日(日)	ナガヒロ医院	鴨方町	☎44-5665
4月17日(日)	鴨方整形外科	里庄町	☎44-6252
4月24日(日)	鴨方クリニック	鴨方町	☎44-2602
4月29日(金祝)	鴨方第一内科クリニック	鴨方町	☎44-9333
5月 1日(日)	さかの整形外科	鴨方町	☎45-8881
5月 3日(火祝)	福嶋医院	寄島町	☎54-3177
5月 4日(水祝)	金光病院	金光町	☎42-3211
5月 5日(木祝)	よりしま中西医院	寄島町	☎54-2324
5月 8日(日)	白神医院	寄島町	☎54-2025

市内から里庄町の病院に電話をかける時は、市外局番 (0865) をつけてください。

今月の納税

今月の納税はありません

住民の動き

令和4年2月末現在
(住民基本台帳人口)

男	16,348人 (-4)
女	17,207人 (-33)
計	33,555人 (-37)
世帯数	14,316世帯 (+6)

()内は前月比

健康づくり事業予定表

閩健康推進課
(4月1日から5月10日まで) (健康福祉センター内)
☎44-7114

※詳しくは、令和4年度 浅口市健康づくりガイド「おとなの健康編」、「妊娠～親子の健康づくり編」で確認してください。
今後の新型コロナウイルスの感染拡大状況に応じて、中止・延期となる場合がありますので、ご了承ください。
随時、市ホームページでおとなのけんしん、子どもの健診・教室等の開催状況を掲載しますのでご確認ください。

月 日	受付時間	場 所	注 意 事 項
-----	------	-----	---------

～各種相談～

■健康相談・育児相談…保健師・管理栄養士が健康づくりや育児の相談に応じます。

4月13日(水)	9:30～11:30	健康福祉センター	市内全地区／要申込
----------	------------	----------	-----------

■心の相談(無料)…精神科医師が、心の健康や病気の相談に応じます。

4月 7日(木)	10:00～11:30 (9:30～番号札配布)	健康福祉センター	市内全地区／新規の人は要予約
----------	-----------------------------	----------	----------------

～献血～

4月19日(火)	13:00～16:00	浅口市役所	
----------	-------------	-------	--

～子どもの健診・教室～

※次の健診・教室は、約3週間前に案内を郵送しています。届かない人、都合が悪い人はご連絡ください。

■乳児健診

4月20日(水)	12:45～14:45	健康福祉センター	対象：令和3年12月1日～令和4年1月18日生まれ
----------	-------------	----------	---------------------------

■1歳児すくすく教室

4月 8日(金)	12:45～14:45	健康福祉センター	対象：令和3年5月1日～令和3年6月16日生まれ
----------	-------------	----------	--------------------------

■1歳6か月児健診

4月14日(木)	12:45～14:45	健康福祉センター	対象：令和2年9月1日～令和2年9月26日生まれ
----------	-------------	----------	--------------------------

■2歳6か月児歯科健診

4月21日(木)	12:45～14:45	健康福祉センター	対象：令和元年10月1日～令和元年11月10日生まれ
----------	-------------	----------	----------------------------

■3歳児健診

4月28日(木)	12:45～14:45	健康福祉センター	対象：平成30年10月1日～平成30年11月15日生まれ
----------	-------------	----------	------------------------------

有料広告

(土)(木/AM)診療・
日祝休診

新倉敷メディカルスクエア

診療科

胃腸外科・内科・外科
肛門外科・整形外科
リハビリテーション科
皮膚科・泌尿器科

旧 新倉敷胃腸肛門外科内科

敷地内に、サービス付高齢者向け住宅
あいの泉・ケアハウスあいの泉・ショールーム
あいの泉などを併設。

倉敷市玉島1719 ☎(086)525-5001

金光植木まつり

季節の草花や庭木を取りそろえています。
育て方やお庭づくりのご相談もどうぞ。
(金光植木まつりは、今年度から春季のみとなり、
秋季の開催はありません。)

日時

4月29日(金・祝)～5月5日(木・祝)
9時～17時(最終日は16時まで)

場所 金光町植木協同組合 地方卸売市場(下淵駐車場南広場)

内容 各種植木の展示即売のみ

岡金光総合支所産業建設課 ☎42-7303 岡金光町植木協同組合(期間中はこちら) ☎42-3756

1歳になりました!

我が家のアイドル

令和3年4月生まれ



なかやま しおり
中山 菜里ちゃん
(4月2日生まれ)



おおにし けいしん
大西 啓慎くん
(4月11日生まれ)



きやま れん
木山 蓮くん
(4月13日生まれ)

ご家庭のアイドルを募集しています!

広報あさくちにお子さんの写真を載せませんか。浅口市に住民票がある令和3年6月生まれのお子さんの写真を4月末までに電子申請またはEメール、郵送にてお申し込みください。郵送の場合は写真の裏面に保護者の氏名・連絡先、子供の氏名(ふりがな)・生年月日・住所・性別を明記してください。また、Eメールの場合は、タイトルを「我が家のアイドル」とし、本文に各項目を記載し、jpegファイルで送信してください。なお、応募された写真は返却しません。

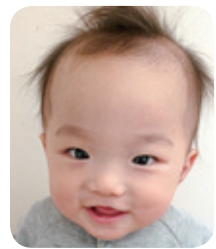

はらだ いつき
原田 樹希くん
(4月16日生まれ)



ふじい きほ
藤井 希歩ちゃん
(4月22日生まれ)

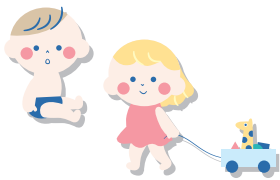

電子申請：浅口市電子申請サービスによるお申し込みは右記QRコードをご利用ください。
Eメール：hisuoseisaku@city.asakuchi.okayama.jp 送り先：〒719-0295(住所不要)浅口市役所秘書政策課



パッケージやチラシにご活用ください! 岡山天文博物館 マスコットキャラクター

岡山天文博物館マスコットキャラクターの「せいめいくん」「てんもんくん・てんもんちゃん」「ドームくん」は、市への申請により、商品パッケージや、宣伝チラシに使うことができます。

かわいいキャラクターたちと一緒に「天文のまちあさくち」を盛り上げましょう。



せいめいくん



てんもんくん・てんもんちゃん



ドームくん

使用料 無料 **申込み** 使用承認申請書の提出が必要です。詳しくは、本庁産業振興課まで。

岡本庁産業振興課 ☎44-9035



市ホームページ



◎広報あさくちは市ホームページでも見ることができます。(イベントカレンダーは市ホームページへ掲載しています) また、目が不自由な人のために、音訳をしています。詳しくは、本庁秘書政策課(☎44-9037)へ。