

広報 **あさくち**



あなたの
**マイナンバーカード申請を
お手伝いします!**

お近くの
公共施設や
商業施設で

マイナワゴンで
伺います!

ご要望のある
事業所・団体で



今月のピックアップ

第3弾 あさくち生活応援券の使用期間が始まりました!
令和5年4月からの入園(所)児童募集

事業所や団体で

お近くに
伺います!

市内の事業所や団体で、市に住民登録のある概ね8人以上の申請希望者が集まれば、スタッフが事業所などに訪問して申請をサポートします。(要申込)



申込み

専用Webサイトから申込書をダウンロードしFAXまたは申込フォームから



出張申請サポート
申込フォーム

問い合わせ先

市マイナンバーカード出張申請サポート事務局
☎086-225-2040

[受付時間]平日9時30分～17時30分
※12月29日～令和5年1月3日は除く

カードの受け取りは 市役所窓口へ

申請完了後、約1か月後にマイナンバーカードの受け取り案内がご自宅に届きます。

予約(※)のうえ、指定された市役所窓口でお受け取りください。

※予約について、詳しくは本紙3ページ下部をご確認ください。



マイナンバーカード12月末までの申請で



マイナンバーカードの
新規取得等で
5,000円分

健康保険証としての
利用申込みで
7,500円分

公金受取口座の登録で
7,500円分



マイナポイント
詳しくはこちら

目次 CONTENTS



今月の表紙

マイナンバーカード出張申請所を利用したご夫婦は、「思ったより手軽に申請ができて良かった」と話していました。カードの申請方法が分からずお困りの人、ぜひお気軽にご利用ください。

- マイナンバーカード申請をお手伝いします! ... 2～4
- 新型コロナウイルス感染症関連情報 5
- 入園(所)児童募集 6～7
- 子ども医療給付の対象を満18歳まで拡大します ... 8
- あさくちナイスショット 9
- あさくち情報ワイド.....10～15
- あさくち情報満載.....16～23
- としょかんだより 24
- 今月の星のたより 25
- さわやかあいさつ!笑顔の源 26
- 休日当番医 26
- 今月の納税 26
- 住民の動き 26
- 健康づくり事業予定表 27
- [天文のまちあさくち]PRポロシャツ・ジャンパー販売中! ... 28
- 我が家のアイドル 28

浅口市民憲章

いのち輝く、心豊かな生活に努めます
文化と歴史、自然を大切に守ります
平和を愛し、国際理解を深めます



あなたのマイナンバーカード申請を

お手伝いします!

どうやって申請するの?

顔写真を準備するのが面倒...



予約なしでOK

顔写真撮影¥0

申請サポート

おでかけ
ついでに!

公共施設や商業施設で (申し込み不要)



10月の開催日程

市内の公共施設や商業施設などに、出張申請所を開設します。

最新情報は専用Webサイトをご確認ください。
<https://asakuchi-mynumber-support.jp>

時間: 9時30分~16時30分

※27日金光公民館のみ14時~17時



出張申請所
Webサイト

日	月	火	水	木	金	土
						10/1 ふれあい交流館サンパリア
2 ふれあい交流館サンパリア	3	4	5	6	7	8 天満屋ハピータウン
9 天満屋ハピータウン	10 天満屋ハピータウン	11	12	13	14 金光交民館	15 金光公民館
16 金光交民館	17	18	19	20	21 ナンパホームセンター	22 ナンパホームセンター
23 ナンパホームセンター	24	25 寄島交民館	26	27 金光交民館	28 ふれあい交流館サンパリア	29 ふれあい交流館サンパリア
30 ふれあい交流館サンパリア	31					

問い合わせ先 市マイナンバーカードコールセンター ☎44-5450

[受付時間] 平日9時~17時 ※12月29日~令和5年1月3日は除く

対象者

市に住民登録がある人

※15歳未満の人または成年被後見人は、法定代理人(親権者)と一緒にお願いします。

持ち物

次のいずれか ※手ぶらでも申請できます。

- QRコード付き交付申請書 (より早く簡単に手続きができます)
- 通知カード
- 個人番号通知書
- マイナンバー付き住民票の写し など



申請後

市役所窓口 マイナンバーカード申請・受け取りはご予約を

【平日の日中】

場 所 (お住まいの地域の窓口で)
 ●本庁市民課
 ●金光・寄島総合支所市民生活課

日 時 月曜日~金曜日
 申請: 9時~16時30分 (予約不要)
 受け取り: 9時~16時40分 (予約優先)

予約期限 希望日の開庁2日前まで

【毎月第2日曜日・毎週木曜日夕方】

場 所 本庁市民課
 ※各総合支所の市民生活課は開設しません。

日 時 ●毎月第2日曜日 9時~16時40分
 申請(予約優先)、受け取り(完全予約制)
 ●毎週木曜日 17時20分~18時40分
 受け取りのみ(完全予約制)

予約期限 希望日の直前の水曜日まで

~予約方法~ ※受け取りについては、案内が届いてから下記よりご予約ください。

予約サイト <https://mynum.e-tumo.jp/mynumpo-asakuchi-u/?method=apply>

電 話 市マイナンバーカードコールセンター ☎44-5450

マイナンバーカード
窓口予約サイト



※申請・受け取りの日時は12時~13時と祝日を除きます。

マイナンバーカード

これからの暮らしに、手放せない一枚！



本人確認書類として使える！



マイナンバーと本人確認書類が同時に必要な場面も、これ1枚でOK！他にもライブ会場の入場や会員登録など幅広く使えます！



コンビニで各種証明書が取得できる！※1 ※2

忙しくて市区町村の窓口に行けないときも、コンビニで住民票の写しなどの公的な証明書を発行できます。

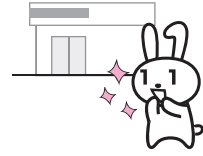

健康保険証としても使える！※3

本人が同意すれば、全国どこにいても、医療機関や薬局で過去の服薬履歴や特定健診情報などが確認できます。

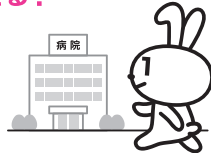

給付金の受け取りがスマートに！

公金受取口座を登録することで、年金や児童手当など、今後申請をするときに、口座情報の記入や通帳の写しなどを提出する必要がなくなります。

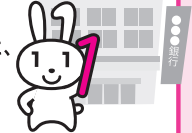

オンラインで行政手続きができる！※1 ※4

確定申告(e-Tax)をはじめ、子育てなどに関する手続きもオンライン申請で便利に行えます。



新型コロナワクチン接種証明書がスマートフォンアプリで発行できる！

日本国内用と海外用の接種証明書をスマートフォンアプリで取得でき、アプリを起動すればいつでも表示できます。
※アプリに対応しているスマートフォンが必要です
※海外用の接種証明書の取得のためには有効なパスポートが必要です



便利な「マイナポータル」が使える！※1 ※4

ご自身の情報の確認やオンライン申請ができる自分専用サイト「マイナポータル」が使えるようになります。



民間のサービスにも拡大中！※4

各種オンライン決済サービスにおける口座登録、オンラインでの住宅ローン契約や証券口座開設などのときに使えて、書類郵送などの手間がかかりません。



※1 市区町村によってサービスが異なります ※2 毎日6:30から23:00まで利用できます(市区町村により異なる場合があります) ※3 対応する医療機関・薬局は順次拡大していきます ※4 マイナンバーカード読み取りに対応しているスマートフォン又はICカードリーダーとパソコンが必要です

マイナンバーカードの安全性

対面でもオンラインでも使える公的な本人確認書類です。マイナンバーの他に、氏名・住所・生年月日・性別が記載されています。

おもて 顔写真付き！
対面での本人確認書類に！



なりすましはできません。

顔写真入りのため、対面での悪用は困難です。

プライバシー性の高い個人情報が入っていません。

ICチップ部分には、税や年金などの個人情報は記録されません。

うら ICチップ付き！
オンラインでの本人確認に！

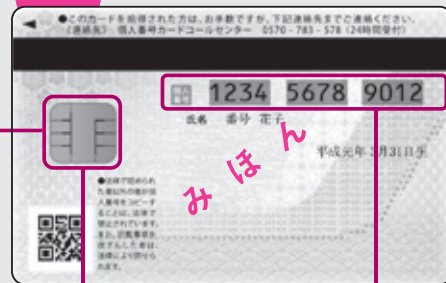

電子証明書を使うため、オンラインでの利用にはマイナンバーは使われません。

マイナンバーを見られても悪用は困難です。

マイナンバーを利用するには、顔写真付き本人確認書類などでの本人確認があるため、悪用は困難です。

※マイナンバーカードの有効期限は、マイナンバーカード発行の日から18歳以上の場合は10回目の誕生日、18歳未満の場合は5回目の誕生日までです。(外国人住民の方(特別永住者、永住者及び高度専門職第2号を除く)のマイナンバーカードの有効期限は、在留期間の満了日等までです。)

※電子証明書の有効期限は、電子証明書発行の日から5回目の誕生日(またはマイナンバーカードの有効期限)までです。

第3弾 **コロナに負けるな!**
あさくち生活応援券 の使用期間が始まりました!

～応援券が届いていない場合はご連絡を～

対象者分の応援券を世帯主あてに簡易書留で郵送しています。

住民票の住所に送付していますが、「住所地に居住がない」場合や

「郵便局の保管期限経過」によるものが市役所に返送されてきています。

応援券が届いていない世帯の人は、秘書政策課までお問い合わせください。

令和5年1月31日(火)までに申し出がない場合、応援券は無効となり、お渡しできませんのでご注意ください。



対象者 **全市民** (8月1日時点で市の住民基本台帳に登録されている人)

→9月末までに同一世帯の対象者分の応援券を世帯主あてに簡易書留で郵送しています。



市ホームページ

配付額 1人あたり5,000円分 (1,000円×5枚)

使用期間 10月1日(土)～令和5年1月31日(火)の4か月間

お早目にご使用いただき、必ず期限内に使い切ってください。

●市内取扱加盟店(スーパー、小売店、飲食店、サービス業など)で使用できます。

応援券の配付時に、一覧表を同封しています。最新情報は市ホームページでご確認ください。

使用上の注意

- お釣りが出ませんので、額面以上の支払いにお使いください。
- プリペイドカード・ビール券・切手・官製はがきなど、換金性の高いものやたばこの購入はできません。
- 換金、交換はできません。

岡本庁秘書政策課 ☎44-9013

新型コロナウイルス オミクロン株対応ワクチンの接種 (9月20日時点)

新型コロナウイルスの従来株とオミクロン株に対応した2価ワクチン(以下、「オミクロン株対応ワクチン」)の接種が市内で始まりました。

同ワクチンは、今後の変異株に対しても有効性がより高いと期待されています。



対象者 初回接種(1・2回目)が完了した12歳以上で、前回の接種から5か月以上経過した人
 ※3・4回目接種がまだの人は、お手持ちの接種券を使用できます。

接種場所 県内の接種医療機関、集団接種会場など

接種費用 無料(全額公費負担)

予約方法 [電話] 市新型コロナワクチン接種コールセンターまたは医療機関へ
 [インターネット] 岡山県共同予約システム



岡山県共同
予約システム

- 備考**
- 初回接種は従来株のワクチンで行いますが、3回目接種以降については、オミクロン株対応ワクチンで行います。
 - 接種は1人1回のみです。
 - 基礎疾患の有無や医療従事者等であるかどうかは問いません。
 - 4回目接種を終えている人は、一定期間経過の後、5回目接種券を発行します。
 - 接種券を紛失した場合や、転入により、市で接種券が発行されていない場合は、市コールセンターへ電話してください。



市ホームページ

市新型コロナワクチン接種コールセンター ☎0120-510-022

受付時間: 8時30分～17時15分(土日・祝日・年末年始を除く)

受付内容: 接種に関すること(予約・一般的な質問・券の再発行など)

岡健康推進課(健康福祉センター内) ☎44-7114

令和5年度のクラス年齢と生年月日

クラス年齢	生年月日
0歳児	令和4年4月2日以降
1歳児	令和3年4月2日～令和4年4月1日
2歳児	令和2年4月2日～令和3年4月1日
3歳児	平成31年4月2日～令和2年4月1日
4歳児	平成30年4月2日～平成31年4月1日
5歳児	平成29年4月2日～平成30年4月1日

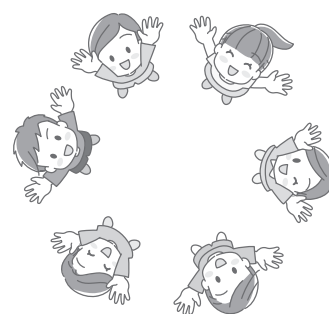

満3歳児クラス

市内では、私立の認定こども園に満3歳児クラスがあります。

年度の途中で3歳の誕生日を迎えたお子さんが、その日以降に入園できる1号認定児のクラスです。

2歳児クラスにあたる人と同じ生年月日の人が対象です。

市内で利用できる施設（通園区域の指定はありません）

施設	公私	名称	所在地	連絡先	認定区分・対象年齢
幼稚園	公立	金光幼稚園	金光町占見新田 288-1	☎42-3016	1号認定：3歳児～5歳児 ※鴨方東幼稚園・鴨方西幼稚園は、 令和5年度から3歳児クラスを新設
		鴨方東幼稚園	鴨方町鴨方141	☎44-3435	
		鴨方西幼稚園	鴨方町小坂東2207	☎44-3650	
保育所	私立	三和保育園	金光町占見1001-1	☎42-3459	2号・3号認定：生後57日～5歳児
		敬親保育園	金光町佐方1581	☎42-3017	
	敬親かもがた保育園	鴨方町鴨方136-1	☎45-8315		
	公立	竜南保育園	寄島町3203-1	☎54-2601	2号・3号認定：生後3か月～5歳児
認定こども園	私立	金光学園こども園	金光町大谷499-1	☎42-2107	1号認定：満3歳児～5歳児 2号・3号認定：生後6か月～5歳児
		浅口はちまん認定こども園	鴨方町鴨方1540-1	☎54-0200	
		聖華こども園	鴨方町六条院中 2347-1	☎45-8400	
	公立	六条院こども園	鴨方町六条院中 2072	☎44-2376	
		寄島こども園	寄島町16089-4	☎54-3925	
小規模保育施設	私立	金光学園乳児保育園	金光町大谷451	☎42-2107 (金光学園こども園)	3号認定：生後6か月～2歳児
	私立	浅口はちまん小規模保育園	鴨方町鴨方1542-1	☎54-0033	

●利用を希望する施設には、必ずお子さんと一緒に見学に行ったうえで、利用申込みをしてください。

●各園で園庭開放などを行っていますので、ぜひご参加ください。

幼稚園・保育所・こども園等 令和5年 4月からの 入園(所)児童募集

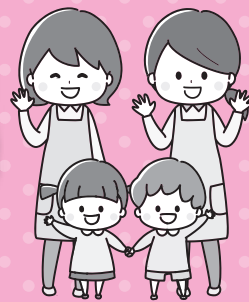

※現在、通園(所)中の人でも手続きが必要です。

問教育委員会事務局こども未来課(中央公民館内) ☎44-7011

入園(所)には教育・保育給付認定申請と施設の利用申込みが必要です

「教育・保育給付認定申請」は、「施設の利用申込み」の手続きと同時に行うことができます。

入園(所)を希望する人は、申込書などを次の配布場所にてお受け取りください。

詳しくは、その際に配布する利用案内をご覧ください。

認定区分	対象	利用時間	利用できる主な施設
1号認定	満3歳以上で就学前の子ども (2号認定は除く)	1日4時間程度の教育時間※	・幼稚園 ・こども園(教育部分)
2号認定	満3歳以上で保護者の就労などにより保育を必要とする子ども	保育の必要量によって異なる ・保育標準時間…最長11時間 ・保育短時間…最長8時間	・保育所 ・こども園(保育部分)
3号認定	満3歳未満で保護者の就労などにより保育を必要とする子ども		・保育所 ・こども園(保育部分) ・小規模保育施設

※施設によって、1号認定児の教育時間の前後や長期休業中に、預かり保育を実施しています。

申込期間・提出先など

認定区分	申込書の配布開始	申込期間	申込書等の配布場所・提出先
1号認定	9月28日(水)	10月3日(月)～31日(月)	入園を希望する各幼稚園またはこども園
2号認定 3号認定	10月14日(金)	一次募集： 11月1日(火)～15日(火) 二次募集： 一次募集締切後～ 令和5年2月15日(水)まで	[新規・転園利用] こども未来課・金光総合支所健康福祉課・ 寄島総合支所市民生活課 [継続利用] 各保育所・こども園等

※市外の幼稚園・保育所・こども園等の利用を希望する人は、施設へ直接お問い合わせください。

幼稚園への入園を考えてみませんか？

●令和5年度から、鴨方東・鴨方西幼稚園で新たに3歳児クラスを設置

金光幼稚園に加えて、市内すべての公立幼稚園で3歳児からの利用ができるようになります。
通園区域の指定はないため、市内のどこにお住まいでも、各幼稚園を利用することができます。

●就労などで家庭での保育が困難な在園児を対象に、預かり保育を実施

幼稚園では、就労時間などに合わせて、早朝保育(7時45分～)や延長保育(～18時)を利用
できます。保育の必要性の認定を受けると、保育料が無償化されます。



市ホームページ
「全幼稚園での
3年保育開始」



市ホームページ
「一時預かり
(在園児対象)」

10月診療分から

子ども医療給付の対象を



満18歳まで 拡大します

子育て世帯のさらなる負担軽減を図るため、子ども医療費の助成対象年齢を、15歳到達年度末から18歳到達年度末までに拡大します。新たに対象となる人は、申請が必要です。

新たに対象となる人

市に住民登録がある、16歳～満18歳の人
※満年齢は、誕生日の前日です。

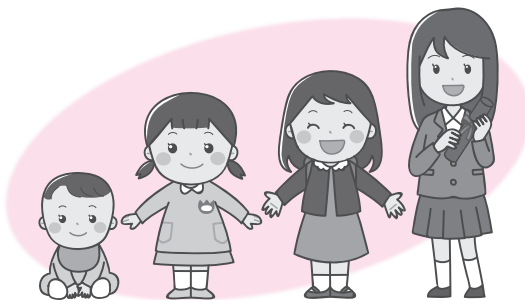

有資格期限 満18歳に達する日以後の最初の3月31日まで

支給対象 10月1日（土）以降の保険診療にかかる医療費の自己負担額

申請方法 新たに対象となる人には、8月中旬に申請書を送付しています。
必要事項を記入のうえ、対象者（子ども）の健康保険証と合わせて、次の受付窓口へご提出ください。

受付窓口 社会福祉課・金光総合支所健康福祉課・寄島総合支所市民生活課

対象年齢	変更前 (9月30日まで)		変更後 (10月1日から)	
	窓口自己負担の内容 (保険診療分医療費)		窓口自己負担の内容 (保険診療分医療費)	
	通院	入院	通院	入院
0歳～中学生 (15歳到達年度末まで)	なし	なし	なし	なし
高校生世代 (18歳到達年度末まで)	3割負担	3割負担	なし	なし

※所得制限はありません。

すでに子ども医療費受給者証を持っている人

新たな手続きは不要です。

有効期限を延長した新しい受給資格者証を9月下旬に郵送しています。

☎社会福祉課（健康福祉センター内） ☎44-7007



災害時に飲料・食品を提供 ヤクルト販売との協定調印式

8月31日、岡山県西部ヤクルト販売株式会社との「災害時における支援協力に関する協定」調印式が、浅口市役所で行われました。

これは、市内で災害が発生した際に、同社の保有する飲料や食品を避難所に提供していただくものです。

市長は、「災害発生時の食を守ることは大切です。今回の協定を心強く思います」と感謝の意を伝えました。

市は現在、同社を含め37団体と災害協定を締結しています。



協定書に調印した藤井代表取締役社長(右)と栗山市長

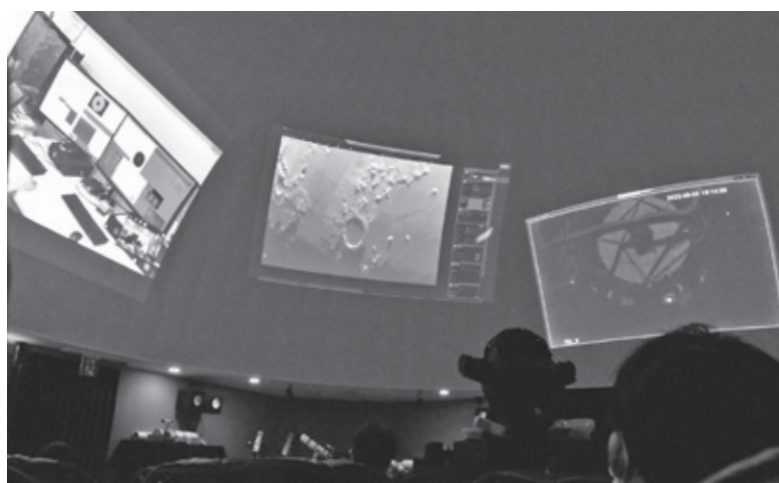

観望会では、岡山県がすっぽりと入るほど大きな月のクレーターや、天体の色がはっきりと見えました。

月の表面くっきり見えた! せいめい望遠鏡 初デジタル観望会

9月4日、岡山天文博物館こども天文クラブの活動で、デジタル観望会が行われました。

子どもたちは、まず、京都大学岡山天文台せいめい望遠鏡を間近で見学し、研究員から装置の仕組みを聞きました。

その後、プラネタリウム室で、望遠鏡によって映し出されたリアルタイムの月や恒星などを観察しました。

参加した子どもたちは「月のクレーターを詳しく見られた」「せいめい望遠鏡がとても速く動いてびっくりした」と話し、とても貴重な体験になったようです。

情報モラル 「もしかすると」を考えよう! GIGAワークブックあさくち 完成

9月8日、鴨方西小学校5・6年生が、「GIGAワークブックあさくち」を活用した授業を行いました。

これは、GIGAスクール構想等により、タブレット端末を使う機会が増えた子どもたちの「情報モラル」や「情報活用力」を養うための教材です。LINEみらい財団が開発し、市教育委員会と共同制作したもので、県内初の導入となりました。

6年生の授業では、「SNS上で友達にされて嫌なこと」をテーマに、人によって捉え方が異なることを学びました。



市では、小中一貫して、子どもたちがICT(情報通信技術)の上手な使い手となるように取り組んでいきます。



高齢者インフルエンザ予防接種 ～流行前に予防を～

市では、高齢者インフルエンザ予防接種の費用を一部助成します。

インフルエンザが流行する12月中旬までに予防接種をすると効果的です。接種を受けてから効果が出るまでに2週間程度かかり、効果の持続期間は約5か月とされています。

対象 接種日において、市に住民票があり、次の①または②に該当する人

- ①満65歳以上の人
- ②満60歳以上65歳未満で、「心臓・腎臓・呼吸器の機能障害またはヒト免疫不全ウイルスによる免疫機能障害」を有する人（該当の障害単独で身体障害者手帳1級程度）

実施期間 10月1日(土)～令和5年1月31日(火)

自己負担額 1,500円

※対象者で生活保護世帯の人は、事前申請により自己負担を免除します。必ず申請書を市へ提出し、交付された「予防接種費用免除承認通知書」を医療機関に提出してください。

接種回数 1回

医療機関 岡山県内の協力医療機関

※市内の医療機関は、令和4年度 浅口市健康づくりガイド「おとなの健康編」(6ページ) または市ホームページでご確認ください。

県外の医療機関で接種する場合

全額自己負担です。市が発行する「予防接種実施依頼書」が必要になるため、事前に健康推進課へご連絡ください。

持ち物 ●本人確認ができるもの(健康保険証等)

●接種料金

※対象者②の人は身体障害者手帳が必要です。

☎健康推進課 (健康福祉センター内) ☎44-7114

100歳 おめでとうございます



貝畑 竹子さん
(鴨方町)
[大正11年9月6日生まれ]

長寿のひけつ

手芸をすること・
好き嫌いなく
食べること



河村 清子さん
(鴨方町)
[大正11年9月10日生まれ]

長寿のひけつ

よく食べ
よく動くこと

[中学生対象] 浅口ドローンクラブ参加者募集!

先端技術であるドローンの本格的な知識や操作技術を学び、市内の名所を撮影します。

今年度は、「三ツ山」の撮影に挑戦します!

期間 11月27日(日)～令和5年3月26日(日)
9時30分～12時

※全6回講座。日程などは、電子申請または問い合わせ先でご確認ください。

場所 寄島小学校
三ツ山スポーツ公園

対象 市内在住の中学生
講師 岡山県ドローン協会
参加費 6,000円(全6回分)

※初回集金

定員 10人
(応募者多数の場合は抽選)

申込み 11月11日(金)までに、電子申請またはひとづくり推進課窓口(中央公民館内)へ



☎教育委員会事務局ひとづくり推進課
☎44-7001



デジタル、はじめる!

スマホ教室

初級・中級は
スマホなしでも
受講可能!

基本的な使い方など、デジタル初心者が安心してスマートフォン(アンドロイド)の操作方法を学べる講習会です。専門講師が丁寧に説明します。



対象 これからスマートフォンの利用を考えている人・初心者

申込方法 次のいずれか

〈窓口〉金光公民館・中央公民館・ふれあい交流館「サンパレア」に設置の用紙を記入し、各窓口へ提出

〈電話〉本庁デジタル戦略課(44-7008)へ電話

参加
無料

定員
各16人

クラス	月日	会場	時間	講座内容	申込期限
初級	10月25日(火)	寄島公民館	9時30分~12時30分	電源・ボタン操作、電話・カメラの使い方、SNSアプリ(LINE)	10月11日(火)
	10月26日(水)	中央公民館			10月12日(水)
	10月27日(木)	金光公民館			10月13日(木)
	11月1日(火)	中央公民館			10月18日(火)
	11月18日(金)	金光公民館	13時30分~16時30分		11月4日(金)
	12月13日(火)	金光公民館	9時30分~12時30分		11月29日(火)
中級	11月2日(水)	金光公民館	9時30分~12時30分	アプリの入れ方、メール、SNSアプリ(LINE)	10月19日(水)
	11月4日(金)	寄島公民館			10月21日(金)
	11月15日(火)	中央公民館	13時30分~16時30分		11月1日(火)
	11月25日(金)	金光公民館			11月11日(金)
応用 (スマホ必須)	11月24日(木)	中央公民館	9時30分~12時30分	アプリの入れ方、メール、マイナンバーカード申請方法、SNSアプリ(LINE)	11月10日(木)
	12月22日(木)	金光公民館			12月8日(木)

●初級・中級クラスについて

- ・講座内で、スマートフォンについての相談会(1時間程度)を行います。
- ・講座終了後に、マイナンバーカードの申請サポート窓口を設置します。申請する場合は、QRコード付き交付申請書等、マイナンバーがわかるものをお持ちください。

●応用クラスについて

- ・参加の際にご自分のスマートフォンをお持ちください。
- ・相談会およびマイナンバーカードの申請サポートはありません。



市ホームページ
スマホ講座

講座内容に関する問い合わせ先

山陽新聞社スマホ教室サポート窓口(月~金曜10時~12時、13時~16時 ※祝日除く)

☎086-803-8195 / メール sumaho@sanyonews.jp

事業に関する問い合わせ先

本庁デジタル戦略課 ☎44-7008

※本事業は総務省「令和4年度利用者向けデジタル活用支援推進事業」の一環で、浅口市と山陽新聞社が連携して行う事業です。

消費者生活相談が支所でも受けられます！

消費者生活相談はこれまで、専門相談員のいる本庁まで来ていただく必要がありましたが、10月からは、ビデオ通話で金光・寄島各総合支所でも相談ができるようになりました。

支所での相談を希望する場合は、各支所の産業建設課にお問い合わせください。

<金光・寄島各支所>



相談者

<本 庁>



専門相談員



ビデオ通話で相談

金光総合支所産業建設課 ☎42-7303
寄島総合支所産業建設課 ☎54-5116

本庁産業振興課 ☎44-9035



【第3弾「コロナに負けるな！あさくち生活応援券」事業】
新型コロナウイルス感染症、および原油価格や物価等の高騰対策として、市民1人あたり5千円分の応援券を配付し、市民の家計や地域経済の下支えを行います。応援券は、市内約170店舗で利用でき、

【新型コロナウイルスワクチン接種事業】
4回目の接種について、接種できる方は、医療従事者などのほか、60歳以上の方で、59歳以下の方では基礎疾患等がある方です。また、オミクロン株対応ワクチンの接種については、タイムリーな情報提供を行うなど、迅速に対応していきます。

新型コロナウイルス感染症対策・燃料油等価格高騰対策

9月1日、新型コロナウイルス感染症対策、令和4年度9月補正予算（案）などについて説明しました。

市長定例記者会見の概要

【公共施設LED照明導入事業】
天草公園体育館、ふるさとかがたプラザについて、脱炭素化の推進および照明設備の老朽化対策として、省エネ効果の高いLED照明に取り替えます。これにより適切な照度の確保と、ランニングコストの削減を図ることができ

令和4年度9月補正予算（案）

※受付は9月30日で終了しました。

【燃料油等価格高騰対策補助金交付事業】
市内に主たる事業所を有する法人や、市内の個人事業主で、事業活動において燃料油等を使用し、その価格高騰の影響を受ける事業者に対し、負担軽減を図るため、補助金を交付しています。令和3年6月から令和4年5月までの任意の連続する3か月間に事業で購入・使用した重油、ガソリン、軽油等に油種ごとの単価を乗じた金額を交付します。

使用期間は、10月1日から来年1月31日までの4か月間です。

本庁秘書政策課
☎44-9037



市長定例記者会見の動画や資料は市ホームページからご覧いただけます。

【市立幼稚園の3年保育実施】
現在2年保育を実施している鴨方東幼稚園・鴨方西幼稚園においても、令和5年度から3年保育を実施します。新入園児募集の受付は、10月3日から開始します。

【市立幼稚園の3年保育実施】
対象：市内小学5、6年生
内容：プログラミング言語であるスクラッチを使ってドローンの制御を体験し、プログラミング的思考や、論理的に考える力を育みます。

③ドローンプログラミング教室
対象：市内中学生
内容：操縦に必要な知識や法律、操縦技術を、6回のプログラムで習得します。観光名所の三ツ山の撮影にも挑戦します。

【ドローンを活用した教育の推進事業】
子どもたちがドローンを始めとした先端技術に触れる機会を設けます。

①ドローン体験教室
対象：市内小学4、6年生
内容：放課後に各小学校でドローンの魅力や可能性を学び、操縦も行います。

②浅口ドローンクラブ
対象：市内中学生
内容：操縦に必要な知識や法律、操縦技術を、6回のプログラムで習得します。観光名所の三ツ山の撮影にも挑戦します。

あさくち就職フェア

市内の企業で働きたい人を対象とした、合同企業説明会です。市内への就職や定住を考えている人は、ぜひご参加ください。

参加企業や申込みについては、市ホームページをご確認ください。

日時 10月29日(土)
13時～16時

場所 寄島公民館

対象 高校生以上

※市外在住者も可。

募集職種 正社員・契約社員・パート等

参加費 無料

申込み 10月26日(水)までに、
市ホームページまたは
問い合わせ先へ電話

持ち物 筆記用具



市ホームページ

岡本庁市民課 ☎44-9042

高梁川流域合同就職面接会

浅口市をはじめとする高梁川流域7市3町の企業で働きたい人を対象とした、約60社が参加する合同就職面接会です。

詳しくは、高梁川流域合同就職面接会のホームページをご確認ください。

日時 10月14日(金) 13時～16時30分

場所 倉敷市民会館(倉敷市本町17-1)

対象 求職者全般(令和5年3月
新卒予定者も可)

参加費 無料

申込み 事前予約制(当日参加可)



高梁川流域
合同就職面接会
ホームページ

岡事業受託者 倉敷エンターテイメント合同会社
☎086-441-8453(平日9時30分～17時)

高梁川流域圏紙面交流

～至極の逸品～くらしきフェア

日時 10月2日(日) 9時～16時(雨天開催)

場所 倉敷みらい公園(JR倉敷駅北口)

倉敷市内の魅力あふれる地域資源を、市内外に発信する一大イベント。
市内各地域の特産品やグルメが大集合します。

各ブースでの展示販売、ワークショップのほか、市内高校生などが出演する「くらしき魅どころステージ!」、市の特産品が当たる「わたしの地域自慢ベストテン!投票」や「くらしき地域資源なるほど!?クイズラリー」など、見て・買って・食べて・体験できる楽しいイベントです。

※適切な新型コロナウイルス感染症拡大防止対策を実施したうえでイベントを開催いたします。



岡倉敷市商工課くらしき地域資源推進室
岡倉敷市コールセンター

☎086-426-3406
☎086-426-3030

一貫教育で キラリと光る あさくち! Vol.4

市では、『キラリと光る未来プロジェクト』として、令和元年度から小中一貫教育に取り組んでいます。

今回は、寄島地区の取組をご紹介します。

寄島地区のめざす子ども像：

『**育てよう! 生きる力と、もやいの心をもつ子ども**』

寄島地区の園・小・中学校は、「寄島学園」と称して、地域や人とのつながりを大切にしながら、保育・教育の連携と充実に取り組んでいます。

★子どもたちの活動のキラリ

寄島中学校2年生が、6月に職場体験を行い、竜南保育園・寄島こども園で保育の体験をしました。

また、7月に開催した小学生対象の学習支援事業「夏 GAKU サプリ」では、「国算教室」や「漢検講座」など様々な講座に、中学生や地域の方々がボランティアに来てくださいました。

★教職員の協働のキラリ

2学期に行う小学校4年生と中学校2年生の竜王山登山に先立ち、両校の教員が研修として、地域の方に案内していただきながら登頂しました。自然に触れるポイントやコースの安全確認ができたほか、児童生徒の学びや気付きを広げる視点を共有できました。



職場体験で園児たちに優しく接する中学生



中学生が夏 GAKU サプリで赤ペン先生に挑戦!



教職員が、トレッキングコースを整備した地域の方々に感謝しながら、竜王山登山

寄島地区では、園・学校・地域が連携しながら、子どもたちが郷土の歴史や文化を学ぶ環境をつくり、地域への愛着を育むことに繋がっています。

関心のある人は、寄島小学校 (☎54-2035) や寄島中学校 (☎54-2017) にお問い合わせください。

園教育委員会事務局学校教育課 ☎44-7012

A B C

新しいALTを紹介します

D E F

市では、英語教育と国際理解教育を充実させるため、園と小・中学校でALT(外国語指導助手)が授業のサポートをしています。今年度から仲間入りした先生をご紹介します。

はじめまして。私の名前はポールです。趣味はモーターバイクや電子工学で、おいしいものを食べるのも好きです。日本にいる間に、もっと趣味を増やしたいと思っています。

生徒の皆さんと一緒に英語を楽しく勉強したいです。皆さんと話したいので、日本語を上手に話せるようになりたいと思います。

浅口市の皆さんと会うのが楽しみです。私を見かけたら、声をかけてください。よろしくお願いします。



ポール・ジャイルズ・ローソン先生

園教育委員会事務局学校教育課 ☎44-7012

紅葉のアクセシソウ一般公開

アクセシソウが見ごろを迎える期間に、アクセシランド駐車場を開放します。展望台付近のA・B地区のみ見学できます。期間中、ガイドなどはありません。

期間 10月15日(土)～24日(月) 9時～16時

場所 アクセシランド (寄島町干拓地内)

- 期間中は、展望台の前まで車で入ることができます。
- 新型コロナウイルス感染症拡大予防のため、今年度のアクセシソウ祭りは中止します。



☎アクセシソウを守る会事務局
(教育委員会事務局寄島分室内) ☎54-3110

国立天文台188cm望遠鏡市民向け観望会

日時 10月30日(日)

①17時30分～19時30分

②18時30分～20時30分

集合場所 岡山天文博物館

対象 小学生以上の市内在住者

内容 188cm望遠鏡で、土星や木星など、見頃の天体を観測します。

参加費 大人1,000円
高校生以下500円

定員 各回20人
※応募者多数の場合は抽選。

申込み 10月20日(木)までに、
問い合わせ先へ電話
または電子申請



☎岡山天文博物館 ☎44-2465

証明窓口での手数料が キャッシュレスで支払えます!

次の窓口で取り扱う証明書などの発行手数料の支払いに、キャッシュレス決済を利用できます。

導入窓口および利用できる手数料

【本庁市民課】戸籍、住民票、印鑑登録証明書など

【本庁税務課】税証明、閲覧、臨時運行許可申請、試乗用標識交付など

【金光・寄島総合支所市民生活課】戸籍、住民票、印鑑登録証明書、税証明、閲覧など

決済サービス

PayPay、LINE Pay

注意事項

- 領収書の発行を希望する場合は、現金支払いをご利用ください。
- 支払いの確認は各種決済サービスの取引履歴等でご確認ください。
- 現金支払いとキャッシュレス決済の併用はできません。
- 利用には、各種決済サービスの登録が必要です。
- 市役所窓口でのチャージはできません。



☎本庁市民課 ☎44-9042 ☎本庁税務課 ☎44-9040



催し・講座

ちびっぴらなたりっむ

日時 10月8日(土)

22日(土)

10時～11時

場所 岡山天文学博物館

対象 幼児と保護者

定員 20人

内容 プラネタリウム「ポ

ラリス2」と、にじ

の会による「楽しい

おはなし会」

参加費 入場料と観覧料

(幼児は無料)

※放映中の入りは自由。

岡山天文学博物館

☎44-2465



かがく広場

「牛乳パックを使った
カメラづくり」

日時 11月13日(日)

9時30分(約2時間)

場所 岡山天文学博物館

対象 小学生以上10人程度

講師 守分敬さん

参加費 300円

(別途入館料が必要)

持ち物 牛乳パック

申込み 10月15日(土)以降、

問い合わせ先へ電話

岡山天文学博物館

☎44-2465

あさくち天文台フェスタ

2022

日にち 11月5日(土)

岡山天文学博物館の開館記念

日にあわせて、様々なイベン

トを開催します。

京都大学岡山天文台の特別

公開や国立天文台188cm望遠

鏡の見学、子ども向けの工作

や講演会を予定しています。

詳しくは、市ホームページ

をご確認ください(随時更新)。



岡山天文学博物館

☎44-2465

君も望遠鏡博士になろう!

188cm&せいめい望遠鏡

見学ツアー

博物館の隣にある「188

cm望遠鏡」「せいめい望遠鏡」

の歴史やしくみをご紹介します

す。大きな望遠鏡を目の前で

見てみませんか?

日時

188cm望遠鏡

10月10日(月・祝)

せいめい望遠鏡

10月16日(日)

11時30分～12時15分

場所 岡山天文学博物館

定員 各日先着10人

参加費

188cm望遠鏡…1000円

せいめい望遠鏡…2000円

(別途入館料が必要)

申込み 問い合わせ先へ電話

※望遠鏡の点検などにより、

見学日時の変更および中止

になる場合があります。

※空きがある場合は当日も受

け付けます。

岡山天文学博物館

☎44-2465

高梁川流域連携中枢都市圏事業

「笑いヨガでフレイル予防」

講演会

日時 10月24日(月)

10時～12時

場所 新溪園

(倉敷市中央1-1-20)

対象 高梁川流域圏域在住

で、健康づくりや運

動に関心のある人

内容 笑いヨガとフレイル

予防の講話

講師

川崎医療福祉大学健康体育学科

准教授 石本 恭子さん

参加費 無料

定員 先着20人

申込み 10月1日(土)9時

以降、問い合わせ先

へ電話

詳しくは、倉敷市スポーツ

振興協会ホームページをご確

認ください。



岡山敷市スポーツ振興協会

☎086-434-1341(日・祝休み)

山田方谷の軌跡を学ぶ

ドライブスタンプラリー

高梁川流域の「山田方谷」

ゆかりの地と観光スポットを

巡るドライブスタンプラリー

を実施します。

スポットを巡り、クイズを

解いてスタンプを集めると、

オリジナルクリアファイル

バッグや、抽選で参加6市の

特産品セットが当たります。

期間 9月1日(木)～

11月30日(水)

場所 新見市、高梁市、井

原市、浅口市、笠岡

市、倉敷市内の12箇

所のスタンプラリー

スポット

詳しくは、キャンペーン

Webページをご確認ください。



岡山「山田方谷の軌跡(奇跡

)実行委員会事務局(倉

敷市観光課内)

☎086-426-1341

笠岡地区消防組合発足50周年記念事業

消防組合発足50周年を記念して、式典および消防フェスタかさおかを開催します。

日にち 10月16日(日)

場所 笠岡市民会館

●第1部(式典)

時間 10時～11時

内容 消防功労者表彰、笠岡地区危険物安全協会からの車両贈呈など

●第2部(消防フェスタ)

かさおか

時間 11時15分～15時30分

内容 屋内・防災講演会、幼年消防クラブ鼓笛隊コンサートなど
屋外・放水・救助・地震・煙避難など各種体験(13時から)
※チャリティー飲食コーナーもあります。

笠岡地区消防組合消防本部
消防総務課

☎0865-631-5119

普通救命講習会

①普通救命講習会(上級)

日時 10月23日(日)

9時～17時

②普通救命講習会I

日時 11月8日(火)

13時30分～16時30分

場所 笠岡地区消防組合

内容 ①講習I・IIの内容とその他の応急手当、心肺蘇生法等に関する知識の確認や実技の評価が加えられた講習

②成人の傷病者に対する心肺蘇生法講習

定員 各10人

申込締切

①10月13日(木)

②10月28日(金)

笠岡地区消防組合消防本部
警防課

☎0865-631-7122

「健康フェスタinあさくち」の中止

浅口歯科医師会の先生が歯科診察・相談等を行う「健康フェスタinあさくち」は、新型コロナウイルス感染症拡大防止のため、開催を中止します。
関健康推進課(健康福祉センター内) ☎44-7114



募集

自衛官

防衛省倉敷地域事務所では、令和4年度採用の自衛官を募集しています。

種目および募集期間

●自衛官候補生…随時

●防衛大学校(一般)…

10月26日(水)まで

受験資格などの詳細は、事務所にお問い合わせください。

関防衛省倉敷地域事務所

☎086-422-7358

(平日9時～17時45分)



おしらせ

日本脳炎の予防接種

日本脳炎の予防接種は、平成17年度から平成21年度にかけて、副反応の影響により、接種の積極的勧奨が差し控えられていました。

このため、日本脳炎の予防接種を受ける機会を逃して

る人は、20歳未満の間であれば特例対象者として無料で予防接種を受けることができます。

母子健康手帳などを確認していただき、第2期まで(計4回)接種が完了していない場合は、早めに接種しましょう。

今年度18歳となる人(平成16年4月2日～平成17年4月1日生まれ)で、接種が完了していない人には、郵送で案内を送付します。

関健康推進課(健康福祉センター内) ☎44-7114

命のボランティア ドナー登録は2mlの採血から

10月は骨髄バンク推進月間です。日本で非血縁者間の骨髄移植等が必要とする患者は、毎年少なくとも2,000人を数えます。

骨髄バンクのドナー登録は、約2mlの採血で済みます。

1人でも多くの患者を救うには、多くのドナー登録が不可欠ですので、ご協力をお願いします。

●ドナー登録の問い合わせ先

日本骨髄バンク

☎03-5280-1789

関健康推進課(健康福祉センター内) ☎44-7114

交通規制

(金光町大谷地区)

金光教本部の催しなどのため、交通規制が実施されます。

【駐車禁止日時】

10月1日(土) 15時～

10月10日(月・祝) 17時

【車両通行禁止日時】

10月1日(土) 15時～17時

10月2日(日) 6時～15時

10月6日(木)・10日(月・祝) 9時～17時

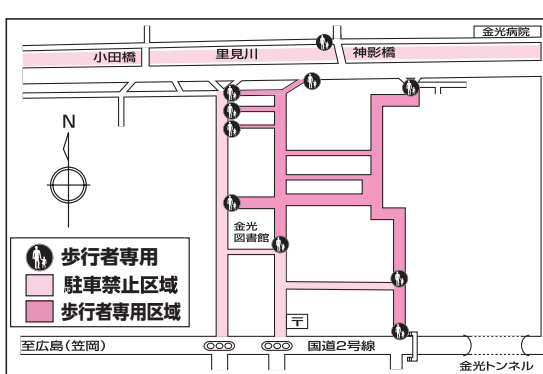

関金光教本部

☎42-3111

10月は里親月間です

県では、夏休み・冬休み・週末などに、児童養護施設などで生活している子どもを、家庭で2泊3日程度養育していただく「一時里親」事業を行っています。

「里親のこともっと詳しく知りたい」、「子どものために何かしたい」という人は、お気軽にお問い合わせください。

岡山県倉敷児童相談所子ども養護課

☎086-421-10991

岡山県。パーストリップ調査

県では、10月に「パーストリップ調査」を実施します。この調査は、公共交通の改善の取り組みに役立てるため、県民皆さんの1日の動きを調べるものです。

10月上旬から中旬にかけて、無作為に選んだ68,000世帯に調査票をお送りします。届いた場合は、ご協力をお願いします。

岡山県県民生活交通課

☎086-1226-17291

手話をやってみよう! vol.40

「忘れる」

- ①こめかみの横で、右手の甲を相手側に向けた状態のこぶしをおきます。
- ②そのこぶしを上を上げながら、指をパーに開きます。



動画でも確認できます



河村 季代美さん
(浅口聴覚障害者協会)

岡山社会福祉課(健康福祉センター内)
☎44-7007 FAX44-7110

ペットはマナーを守って飼いましょう

飼い主の責任

- ①ペットの首輪に名札を付ける、マイクロチップを埋め込むなど、いざという時に飼い主が分かるようにしましょう。
- ②適切な運動量・給餌・給水で、ペットを健康に育てましょう。
- ③感染症について正しい知識をもち、予防に努めましょう。
- ④みだりな繁殖を防ぐため、不妊去勢手術などを行いましょう。
(適切な不妊去勢処置は、発情によるストレスの軽減や、感染症予防につながります。)
- ⑤ふん尿などを適切に処理し、近隣の環境保全に努めましょう。
- ⑥ペットが逃げ出さないように管理しましょう。



犬を飼う際の注意点

- 登録(生涯1回)と狂犬病予防注射(毎年1回)が義務付けられています。また、注射済票発行の手続きも義務付けられていますので、動物病院などで注射を受けた場合は、市役所へ届け出ましょう。
- 散歩中のふんの放置は県条例で禁止されています。ふんは持ち帰って処理しましょう。
- 放し飼いは法律で禁止されています。
- むだ吠えをしたり、人をかんだりすることがないように、適切にしつけましょう。
- 散歩をするときは必ずリードをつけましょう。



猫を飼う際の注意点

- 猫は室内で飼いましょう。猫自身の病気や交通事故を防止することができ、ふん尿などによる近隣への迷惑防止にもつながります。
- 野良猫が増加する原因となるため、無責任で自分勝手な餌やりはやめましょう。
- 猫は交尾をするとほぼ確実に妊娠し、1回3~6匹の子猫が産まれます。みだりに繁殖しなうように不妊去勢手術を行いましょう。

岡山本庁環境課

☎44-9043

岡山県動物愛護センター

☎086-724-9512

障害基礎年金



【障害年金とは】

病気やけがによって生活や仕事などが制限されるようになった場合に、現役世代の人も含めて受け取れる年金です。初診日（※1）における加入年金によって、請求する年金や相談先が異なります。

初診日における加入年金	請求する年金	相談先
国民年金	障害基礎年金	本庁市民課、金光総合支所市民生活課、寄島総合支所市民生活課、倉敷西年金事務所
厚生年金	障害厚生年金	倉敷西年金事務所

※1 障害の原因となる病気やけがで初めて医師の診療を受けた日

【障害基礎年金の支給要件】

次の要件1～3のすべてに該当する人に支給されます

要件1 初診日

初診日において、次の①～③いずれかに該当すること

- ①国民年金の被保険者である人
- ②20歳未満である人
- ③次のア～エをすべて満たす人
 - ア. 60歳以上65歳未満の人
 - イ. 過去に国民年金の被保険者であった人
 - ウ. 日本国内に住所を有する人
 - エ. 老齢基礎年金の繰上げ請求をしていない人

要件2 障害認定日

障害認定日（初診日から1年6か月経過した日または症状が固定した日）の状態が、国民年金法に定める障害等級1級・2級に該当していること。

または、障害認定日に該当しなかった人が、症状が悪化し、65歳に達する日の前日までに該当になったとき。
※身体障害者手帳の等級とは異なります。

要件3 保険料納付

〈原則〉3分の2以上納付

初診日の前日において、初診日の属する月の前々月までの被保険者期間のうち、保険料納付済期間（保険料免除期間を含む）が3分の2以上あること

〈特例〉直近1年間に未納がない

初診日の前日において、初診日の属する月の前々月までの直近1年間に保険料の未納がないこと

【障害基礎年金の年金額（令和4年度の額）】

- 1級……………年額 972,250円
- 2級……………年額 777,800円

※受給者により生計を維持されている18歳に達する年度の年度末までの子、または障害をもつ20歳未満の子がある場合は、子の人数に応じてさらに加算があります。

問倉敷西年金事務所 ☎086-523-6395（自動音声案内①→②）
問本庁市民課 ☎44-9042 問金光総合支所市民生活課 ☎42-7301
問寄島総合支所市民生活課 ☎54-5113

自筆証書遺言書保管制度

「遺言は元気なうちに直筆で」
11月15日は「いい遺言（いごん）の日」です。遺言は、相続をめぐる紛争の防止に有用です。

遺産分割協議に不安のある人や、財産を特定の人に引き継ぎたいという人は、遺言書の作成をおすすめします。

● **自筆証書遺言書保管制度**
遺言書を作成した本人が、法務局に遺言書の保管を申請できる制度です。

これにより、遺言書の紛失、第三者による破棄や改ざんの防止に繋がります。

詳しい利用方法については、お問い合わせください。



岡岡山地方務局笠岡支局
086516215295

簡単管理 全額非課税 掛金助成
退職金は、国の制度を賢く活用

中退共
小企業 職金 済制度

「中退共」で検索!

(株)勤労者退職金共済機構
中小企業退職金共済事業本部
TEL (03) 6907-1234

11月9日は「119番の日」

火災・救急・救助の通報は、局番なしの119番です。

119番をダイヤルすると、係員が「火事ですか? 救急ですか?」と問いかけ、住所や目標物などを尋ねますので、落ち着いて答えてください。

通報は、住所や目標物を正確にお伝えいただけますようお願いいたします。

岡岡山地区消防組合消防本部
通信指令課
086516317125

スポーツ

**市スポーツ協会会長杯
硬式テニスシングルス大会**

日時 11月6日(日)9時~
※雨天時・11月20日(日)に延期

場所 金光スポーツ公園テニスコート、天草公園テニスコート

対象 市内在住・在勤・在学者
男性A B級・C D級
女性一般

参加費 1,000円
(当日集金)

申込み 10月23日(日)までに
教育委員会各事務局へ
岡岡山教育委員会事務局ひとづくり推進課
04417001

スポーツ大会バレーボールの部

日時 11月13日(日)

対場所 天草公園体育館
市内在住・在勤・在学の中学生以上の女性

参加費 1チーム1,000円
(代表者会議時に集金)

申込み 10月29日(土)17時
までに中央公民館へ
※11月2日(水)19時30分
から中央公民館で代表者会議を行います。
岡岡山教育委員会事務局ひとづくり推進課
04417001



有料広告

ハロウィンジャンボ5億円
(1等3億円・前後賞各1億円合わせて)

ハロウィンジャンボミニ5千万円
(1等3千万円・前後賞各1千万円合わせて)

この宝くじの収益金は市町村の明るく住みよいまちづくりに使われます。

各1枚 300円
9月21日※2種類同時発売!
発売期間 9/21(水)~10/21(金)
公益財団法人岡岡山県市町村振興協会

最下段は有料広告です。掲載している広告の内容などのお問い合わせは、直接広告主へお願いします。



相談

行政相談週間

行政相談週間（10月17日～23日）は、当制度を広く利用していただくために、全国一斉に実施しているものです。

市では、行政相談委員による「行政相談」を毎月開催しています（下記「人権・行政相談」参照）。

総務省岡山行政監視行政相談センターでは、年間を通じて、相談を受け付けています。

行政苦情110番

☎05701090110

岡本庁市民課

☎4419042



人権・行政相談(無料)

いじめ・差別・DV・児童虐待など人権に関する問題の相談に人権擁護委員が応じます。また、国・県・市などが行う行政施策に対する疑問、苦情、要望などの相談に行政相談委員が応じます。

日	時	場所
10月17日(月)	9時～11時	金光総合支所
11月21日(月)		
10月21日(金)	13時～15時	浅口市役所
11月18日(金)		
10月19日(水)	13時～15時	寄島総合支所
11月24日(木)		

※申込み不要。いずれの会場でも相談を受けることができます。

岡本庁市民課

☎4419042

無料法律相談(要予約)

土地・家屋のトラブル、金銭の貸借、夫婦間のもめごとなど日常生活で起きる様々な法律問題の相談に弁護士が応じます。（1人30分）

申し込みの際は、氏名、住所、電話番号、相談内容の番号（①相続②金銭③離婚④交通事故⑤不動産⑥その他）をお伝えください。また、必要に応じて相手方の氏名（社名など）もお尋ねする場合があります。

日時 11月1日・15日(火)
13時～16時
場所 浅口市役所
市内在住者
申込み 10月12日(水)8時30分
から予約受付開始
(電話のみ)

※同じ人からの相談は、年度内1回まで。
※市行政に関わる相談などは不可。

岡本庁市民課

☎4419042

教育相談(要予約)

不登校、社会・学校不適応、一般育児問題など、子どもの健全な育成のために、臨床心理士が相談に応じます。相談は無料です。

日	時	場所
10月1日(土)	9時～12時	金光公民館図書室
11月5日(土)		
10月8日(土)	9時～12時	健康福祉センター
10月29日(土)		
11月12日(土)		
11月26日(土)		
10月1日(土)	14時～17時	ふれあい交流館「サンパレア」
11月5日(土)		

※いずれの会場でも相談を受けることができます。

岡教育委員会事務局学校教育課

☎4417012

岡教育委員会事務局金光分室

☎4212845

岡教育委員会事務局寄島分室

☎5413110

相続・遺言 不動産の名義変更

- 不動産の贈与・売買
- 相続登記
- 遺言書作成
- 新築登記・担保抹消
- 会社設立・役員変更

どんなことでもお気軽にご相談下さい。
司法書士が丁寧にお応えします。

友田司法書士事務所 ☎(0865) 47-0064
鴨方町鴨方848 (鴨方中学校前)

印鑑・ゴム印・各種印刷物・デザイン
あなたの大切なご印鑑をお彫りいたします
お急ぎの印鑑、間に合わせます!
既製品に無い別注ネームスタンプがその場で出来ます
緑が欠けた印鑑や使っていない印鑑の
彫り直しもお気軽にご相談下さい。

高井印判店
TEL 0865-44-7799 里庄町里見5290-3 (鴨方天草公園前)

サポステ出張相談
(要予約・無料)

くらしき地域若者サポートステーション(通称「サポステ」)は、中学校卒業後、様々な要因で無業状態にある若者の職業的自立(復学を含む)を支援する機関です。就労や自立に関する悩みなどの相談に応じます。

日時 10月18日(火)
11月15日(火)

14時~16時

場所 健康福祉センター
市内在住の15~49歳の働くことや将来について不安を抱えている人やその家族

申込み 問い合わせ先へ

問くらしき地域若者サポートステーション

☎086-486-5162

出張ハローワーク(要予約)

就職・職業相談、求人情報の提供、紹介状の発行、履歴書の書き方指導などハローワーク笠岡の職員が対応します。

また、13時から託児所を設けることができますので、予

約時にお申し込みください。

日時 10月7日(金)

11月4日・18日(金)

10時~15時(12時~13時は除く)

場所 健康福祉センター

市内在住者

申込み 問い合わせ先へ(託児は10日前まで)

問本庁市民課

☎44-9042

酒害相談(無料)

日時 10月2日・16日(日)

11月6日・13日(日)

13時~15時

場所 金光公民館

申込み 不要

問中国断酒修養会

☎090-4105-11945

認知症介護者の会ささえあい

認知症の人を介護する家族が日頃抱えている悩みや不安を話し合う会です。



日時 10月25日(火)
10時~11時45分

場所 健康福祉センター

2階ボランティア研修室

対象 認知症の人を介護する家族や、認知症介護の経験を持つ家族

内容 座談会・情報交換等

申込み 不要

問地域包括支援センター

(健康福祉センター内) ☎44-7388

日曜公証無料相談
(要予約)

日時 10月2日(日)

11月13日(日)

12月11日(日)

9時~15時

場所 笠岡公証役場

(笠岡市笠岡507-74)

内容 遺言・任意後見、離婚給付契約(養育費・財産分与など)、借地借家の賃貸借、金銭貸借、会社設立の定款など

●相談無料。秘密厳守。
●予約などについては、問い合わせ先へ。

問笠岡公証役場

☎0865-62-5409



葬儀のことなら

葬祭ホール

絆

- 法要・小さなお葬式も承ります
- 他社会員の方もご相談ください
- いざという時の備えに事前相談
- 納得できる価格でお手伝い

24時間受付

TEL(0865)67-6767



吉相グループ

お墓のことは吉相まで
TEL(0865)65-3606

有料広告

副業で儲けるはずが・・・

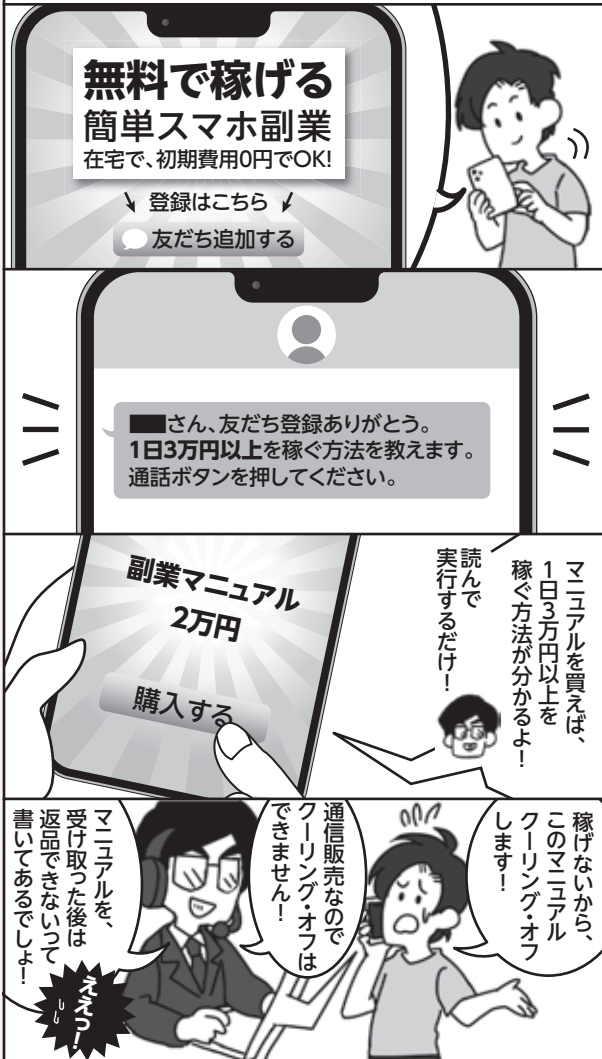

簡単に儲かる話はありません!

【アドバイス】

- 商品購入の勧誘が「通話」でされており、特定商取引法の電話勧誘販売に該当するため、クーリング・オフができます。
- 具体的な仕事内容を一切明らかにしないで勧誘する事業者には注意しましょう。

閻市消費生活センター(本庁産業振興課内) ☎44-9035

閻消費者ホットライン ☎188

子どもを犯罪から守ろう!

子どもの周りには、多くの危険が潜んでいます。犯罪から子どもを守るには、特に家庭での取り組みが重要です。

家庭で、身近に潜む危険について話し合ってみましょう。

子どもと3つの約束を!

- ①不審な人や車に近づかず、逃げること。
- ②不審な人に声をかけられたら、近くのお店やこども110番の家に助けを求めること。
- ③すぐに保護者や先生に伝えること。



地域で子どもの安心安全づくりを

★子どもが狙われやすい、下校の時間帯に見守りを行いましょう。

★地域内で見かけない人がいたら、勇気を出して一声かけましょう。「こんにちは」の一言で、多くの犯罪を未然に防ぐことができます。

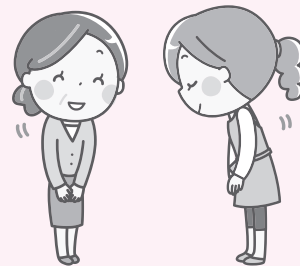

閻本庁くらし安全課 ☎44-9006

有料広告

新倉敷メディカルスクエア

【診療科】

胃腸外科・内科・外科
肛門外科・整形外科
リハビリテーション科
皮膚科・泌尿器科

敷地内に、ケアハウスあいの泉・サービス付高齢者向け住宅あいの泉・有料老人ホームあいの泉・ショートステイあいの泉・デイサービスげんきなどを併設。

倉敷市玉島 1719

☎(086) 525-5001

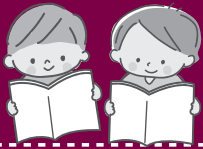

としょかんだより



すいせん図書



『凍る草原に鐘は鳴る』
天城 光琴／著 文藝春秋

草原に額縁を立て、その中で演手たちが物語を繰り広げる遊牧民アゴールの伝統「生き絵」。マールは若くして部族長たちの前で生き絵を披露する役目で大抜擢される。だが、その矢先に“動くもの”が全ての人々に見えなくなり…。



『がっこうにまにあわない』
ザ キャビンカンパニー／作絵 あかね書房

7時47分、寝坊してしまった。今日は絶対8時までに学校に行かなきゃいけない。ぼくは、玄関を飛び出し、ゴウゴウと走り出した。大きな水たまり、散歩中の犬たち、ぐにゃぐにゃの歩道橋をこえて行く。7時54分、踏切だ！長い列車のせいで、いつまでたっても開かなくて…。

新着本

(所蔵館についてはお問い合わせください。)

〇こどもの本

- ・まよなかのおしっこ さいとう しのぶ
- ・海のがみのゆうびんや ミシェル クエヴァス
- ・トラからぬすんだ物語 テェ ケラー
- ・おひさまのハンカチ 茂市 久美子
- ・かみなり 妹尾 堅一郎

〇おとなの本

- ・あるじなしてて 天津 佳之
- ・掬えば手には 瀬尾 まいこ
- ・レックスが囚われた過去に アビゲイル ディーン
- ・「私」という男の生涯 石原 慎太郎
- ・日本の絶滅危惧知識 吉川 さやか
- ・スマホになじんでおりません 群 ようこ

10月

〇は休館日

休館日のお知らせ

鴨方図書館

日	月	火	水	木	金	土
						1
2	3	4	5	6	7	8
9	10	11	12	13	14	15
16	17	18	19	20	21	22
23	24	25	26	27	28	29
30	31					

金光さつき図書館

日	月	火	水	木	金	土
						1
2	3	4	5	6	7	8
9	10	11	12	13	14	15
16	17	18	19	20	21	22
23	24	25	26	27	28	29
30	31					

寄島図書館

日	月	火	水	木	金	土
						1
						2
						3
						4
						5
						6
						7
						8
						9
						10
						11
						12
						13
						14
						15
						16
						17
						18
						19
						20
						21
						22
						23
						24
						25
						26
						27
						28
						29
						30
						31

10月1日～10月12日は、空調工事のため休館します

行事予定

※新型コロナウイルス感染拡大防止のため、内容が変更・中止となる場合があります。

市立 金光さつき図書館 (☎42-6637)

- おはなしおもちゃばこ (3歳～小学生)
日 時 10月8日(土) 11時～11時30分
場 所 絵本コーナー
- おはなしおもちゃばこ piccolo (0～2歳)
日 時 10月14日(金) 11時～11時20分
場 所 絵本コーナー

市立 鴨方図書館 (☎44-7004)

- 紙芝居とおはなしの会 (3歳～小学生)
日 時 10月1日・8日・15日・22日・29日(土)
14時～14時30分
場 所 えほんのへや
- ぴよちゃんくらぶ (0歳～2歳)
日 時 10月13日・27日(木)
10時30分～11時
場 所 えほんのへや

市立 寄島図書館 (☎54-3144)

- 絵本と紙芝居のたまたま箱 (3歳～小学生)
日 時 10月22日(土) 10時30分～11時
場 所 多目的室
- ぬいぐるみのおとまり会 (2歳～小学生)
日 時 10月29日(土) 16時～16時40分
場 所 多目的室
定 員 6人 要予約(詳しくは問い合わせ先へ)

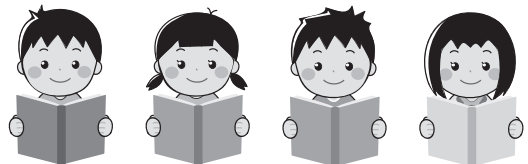

今月の★星のたより

11月8日に皆既月食が起こります

「月食」は、太陽・地球・月が一直線に並び、地球の影に月が入る天体現象です。「部分月食」は月の一部だけが地球の影に入り、「皆既月食」は月の全体が影に入ります。

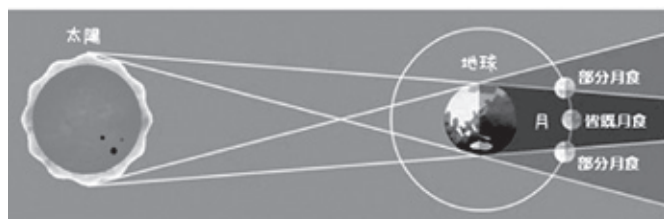

今回は、11月8日に「皆既月食」が起こり、赤黒い「赤銅色」の満月が見えます。

月は18時8分ごろから欠け始め、皆既月食は19時16分から1時間半ほど続きます。

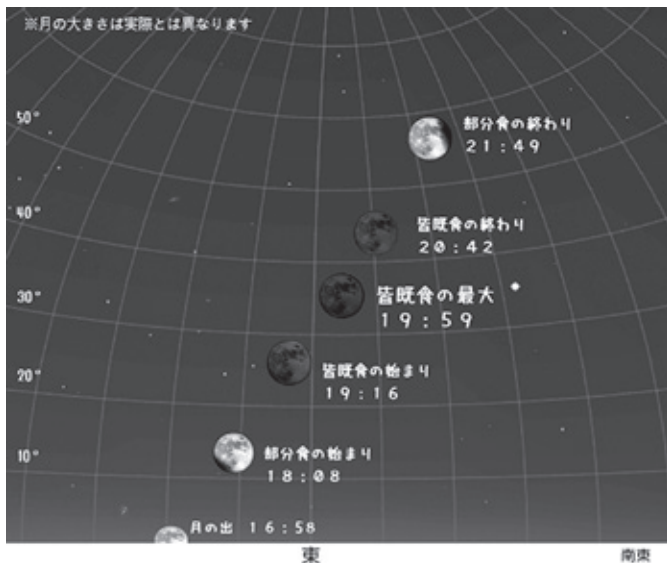

11月8日の皆既月食の様子 (ステラナビゲーターで作成)

今回は、観察しやすい時間帯！
さらに月の高度も高く、始まりから終わりまでしっかり観察できるので、ぜひ見てみてね！
次回、岡山で見える皆既月食は、2025年9月8日だよ。



皆既月食ではなぜ月が赤黒くなるの？

太陽の光は、赤や青など、波長の異なるさまざまな光を含んでいます。青い光は波長が短いため光が散乱し、地球の大気をほとんど通ることができません。

一方、赤い光は波長が長く光が散乱されにくいので、弱まりながらも大気を通過します。

この赤い光が皆既食中の月を照らすことで、月が赤黒く見えるのです。

朝日や夕日も、同じ原理で赤く見えます。

赤銅色となる皆既月食では、月明かりで見えていなかった暗い星も見るので、周りの星にも注目してみましょう。



月食と天王星食

今回は、月食の最中に、月が天王星を隠す「天王星食」も起こります。

皆既月食中の20時27分ごろから月に隠され始め、21時19分ごろに月から出現します。

天王星の明るさは5.6等と肉眼では見つけにくいので、望遠鏡や双眼鏡を使って探してみてください。

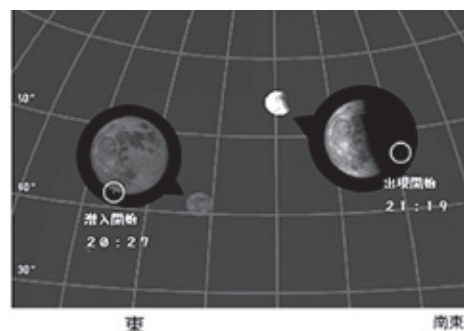

天王星食の様子 (ステラナビゲーターで作成)

月食の最中に起こるのは珍しいよ！



毎年10月は乳がん月間です

●乳がんとは

乳がんは、主に乳腺にできるがんです。
30歳代から50歳代までの働き盛り世代に多く、日本人女性の約9人に1人になると言われています。また、この年代の女性のがん死亡原因のトップでもあります。

●早期発見がカギ

乳がんは早期発見・治療により、90%以上の人が治ると言われています。若いときからの定期受診や、月に1回のセルフチェックなど、自分の身体に関心を持つことが大切です。

40歳になったら、少なくとも2年に1回は検診を受けましょう。

市の検診日程は、本紙27ページの「健康づくり事業予定表」でご確認ください。

閩健康推進課
(健康福祉センター内)
☎44-7114



おいしく楽しく♪ ~ Let's Try! 簡単レシピ ~

食品ロスを減らそう！ えのきの根元ステーキ

材料と分量 (1人分)

えのきの根元 (全体の約1/3)
.....1袋分 (50g)
片栗粉.....小さじ1/2
有塩バター.....適量
しょうゆ.....小さじ1/2
水.....小さじ2

[栄養成分値 (1人分あたり) の目安]

エネルギー：45kcal
たんぱく質：1.6g 脂質：2.5g
炭水化物：5.3g 食塩相当量：0.5g

- ① えのきの根元から石づき (下から約1cm) のみを切り捨てる。
- ② えのきの両面に片栗粉をまぶす。
- ③ フライパンにバターを熱して中火で焼き、両面に焦げ目をつける。
- ④ 水としょうゆを入れ、蓋をして弱火で約2分蒸し焼きにする。

~ memo ~

- ★根元部分を過剰に切り捨てていませんか？おがくずが付いていない部分までは食べられるため、捨てないようにしましょう。
- ★ほぐさずに使うことでホタテのような食感になります。フライにするのもおすすめです。

閩健康推進課 (健康福祉センター内) ☎44-7114

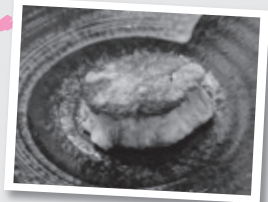

休日当番医

(診療時間は9~17時)

- 休日に、けがをしたり急病になった人のための診療です。急患ではない場合は平日に受診しましょう。
- 休日当番医は変更になることがあります。当日に電話等で確認し、事前に症状を説明のうえ、かかりましょう。

10月 2日(日)	鴨方第一内科クリニック	鴨方町	☎44-9333
10月 9日(日)	さかの整形外科	鴨方町	☎45-8881
10月10日(月・祝)	鴨方クリニック	鴨方町	☎44-2602
10月16日(日)	金光病院	金光町	☎42-3211
10月23日(日)	上田内科クリニック	鴨方町	☎44-3147
10月30日(日)	鴨方整形外科	里庄町	☎44-6252
11月 3日(木・祝)	高山医院	鴨方町	☎44-2332
11月 6日(日)	ナガヒロ医院	鴨方町	☎44-5665

市内から里庄町の病院に電話をかける時は、市外局番 (0865) をつけてください。

今月の納税

税目	市県民税	第3期
	国民健康保険税	第4期
	介護保険料	第4期
	後期高齢者医療保険料	第4期
納期限	10月31日(月)	

住民の動き

令和4年8月末現在
(住民基本台帳人口)

男	16,274人 (-19)
女	17,160人 (-16)
計	33,434人 (-35)
世帯数	14,408世帯 (+6)

()内は前月比

健康づくり事業予定表

(10月1日から11月10日まで)

健康推進課

(健康福祉センター内)

☎44-7114

詳しくは、令和4年度浅口市健康づくりガイド「おとなの健康編」、「妊娠～親子の健康づくり編」でご確認ください。
今後の新型コロナウイルスの感染拡大状況に応じて、中止・延期となる場合がありますので、ご了承ください。
随時、市ホームページでおとなのけんしん、子どもの健診・教室等の開催状況を掲載しますので、ご確認ください。

月 日	受付時間	場 所	注 意 事 項
-----	------	-----	---------

～各種相談～

■健康相談・育児相談…保健師・管理栄養士が健康づくりや育児の相談に応じます。

10月12日(水)	9:30～11:30	健康福祉センター	市内全地区／要申込
11月9日(水)			

■心の相談(無料)…精神科医師が、心の健康や病気の相談に応じます。

10月6日(木)	10:00～11:30	健康福祉センター	市内全地区／新規の人は要申込
11月10日(木)	(9:30～番号札配布)		

～おとなのけんしん～ けんしんを受診する際は、必ず受診券をお持ちください。

■セットけんしん(内容:特定健診、75歳以上健診、胃がん[ピロリ菌]・大腸がん・前立腺がん検診、肝炎ウイルス検診)

10月28日(金)	8:30～11:00	健康福祉センター	予約：10月7日(金)まで受付
10月31日(月)			
11月1日(火)			
11月2日(水)			

■肺がん・結核検診(セットけんしん同時実施)

11月1日(火)	8:30～11:00	健康福祉センター	予約：10月7日(金)まで受付
11月2日(水)			

■肺がん・結核検診

11月2日(水)	13:30～15:30	健康福祉センター	市内全地区／予約不要
----------	-------------	----------	------------

■胃がん(レントゲン)検診

11月1日(火)	8:30～11:00	健康福祉センター	予約：10月7日(金)まで受付
11月2日(水)			

■レディース検診(内容:子宮頸がん検診、乳がん検診[視触診+マンモグラフィ併用]、大腸がん検診 ※大腸がん検診のみを受診することはできません)

10月7日(金)	12:30～14:45	健康福祉センター	予約受付終了
	18:00～19:15		
10月18日(火)	12:30～14:45		
10月19日(水)			

■子宮頸がん検診(内容:子宮頸がん検診、大腸がん検診 ※大腸がん検診のみを受診することはできません)

10月19日(水)	9:45～11:15	健康福祉センター	予約受付終了
-----------	------------	----------	--------

～子どもの健診・教室～

■マタニティクラス…妊婦とそのご家族が安心して赤ちゃんを迎えるための教室です。※託児はありません。

10月17日(月)	13:15～13:30	健康福祉センター	市内全地区／要申込／定員：7組／内容：第2回(歯科医師による妊娠中のお口のケアと一生大切な歯のお話・お口のチェック[希望者のみ歯科健診・歯周病チェック]、管理栄養士による妊娠中に大切な栄養と食事のお話)
-----------	-------------	----------	---

※次の健診・教室は、約3週間前に案内を郵送しています。届かない人、都合が悪い人はご連絡ください。

■乳児健診

10月26日(水)	12:45～14:45	健康福祉センター	対象：令和4年6月21日～令和4年7月25日生まれ
-----------	-------------	----------	---------------------------

■1歳6か月児健診

11月10日(木)	12:45～14:45	健康福祉センター	対象：令和3年2月21日～令和3年4月16日生まれ
-----------	-------------	----------	---------------------------

■2歳6か月児歯科健診

10月27日(木)	12:45～14:45	健康福祉センター	対象：令和2年3月10日～令和2年4月18日生まれ
-----------	-------------	----------	---------------------------

■3歳児健診

10月20日(木)	12:45～14:45	健康福祉センター	対象：平成31年4月12日～令和元年5月16日生まれ
-----------	-------------	----------	----------------------------

「天文のまちあさくち」 PRポロシャツ・ジャンパー販売中!

半袖ポロシャツ



長袖ポロシャツ



ジャンパー



種類	色	サイズ	価格(税込)
半袖ポロシャツ	36種類	SS~LL	3,000円
長袖ポロシャツ	18種類	SS~LL	3,300円
ジャンパー	5種類	M~LL	5,000円

- 色については、市観光協会ホームページでご確認いただけます。
- サイズは男女兼用です。上記以外のサイズはご相談ください。

申込み先 市観光協会事務局

- ★受注からお渡しまで、約1か月かかります。品物ができ次第、ご連絡いたします。
- ★コロナ禍でのイベント減少を受け、メーカーへのジャンパーの入荷数が少なくなっています。購入を希望する人は、早めにご注文ください。



市観光協会事務局 (本庁産業振興課内)
☎44-9035

1歳になりました!

我が家のアイドル

令和3年10月生まれ



まつもと なお
松本 成央くん
(10月5生まれ)



まつかわ あおい
松川 葵ちゃん
(10月20生まれ)

＼ご家庭のアイドルを募集しています！／

広報あさくちにお子さんの写真を載せませんか。浅口市に住民票がある令和3年12月生まれのお子さんの写真を10月末までに電子申請またはEメール、郵送にてお申し込みください。郵送の場合は写真の裏面に保護者の氏名・連絡先、子供の氏名(ふりがな)・生年月日・住所・性別を明記してください。また、Eメールの場合は、タイトルを「我が家のアイドル」とし、本文に各項目を記載し、jpegファイルで送信してください。なお、応募された写真は返却しません。

電子申請：浅口市電子申請サービスによるお申し込みは右記QRコードをご利用ください。

Eメール：hisyoseisaku@city.asakuchi.okayama.jp 送り先：〒719-0295(住所不要)浅口市役所秘書政策課



広告募集中

活用してみませんか?『広報あさくち』『市ホームページ』

(1か月13,300部発行) (年間600,000アクセス)

毎月1日発行の「広報あさくち」は、各家庭や市内店舗などに配布されています。イベントや商品PRなどに、ぜひご活用ください!

掲載申込方法など、詳しくは市ホームページでご確認いただくか、秘書政策課までお問い合わせください。

媒体	種別	大きさ	色	月額掲載料
広報紙	A広告	縦4.5cm×横17.4cm	フルカラー	4万円
	B広告	縦4.5cm×横17.4cm	2色	2万円
	C広告	縦4.5cm×横8.7cm	2色	1万円
市HP	トップページ 最下部	縦50ピクセル×横170ピクセル	フルカラー	1万円

問本庁秘書政策課 ☎44-9037

◎広報あさくちは市ホームページでも見ることができます。(イベントカレンダーは市ホームページへ掲載しています)
また、目が不自由な人のために、音訳をしています。詳しくは、本庁秘書政策課(☎44-9037)へ。