

令和6年 1 月号 NO.214

# 広報あさくち



良い年を迎えられますように  
かもがた町家公園  
「門松づくり」



今月のピックアップ ——  
令和4年度決算報告  
令和5年分確定申告  
岡山天文博物館へ行こう

# 目次 CONTENTS



## 今月の表紙

12月14日、かもがた町家公園で年末恒例の門松づくりが行われました。手がけたのは、かもがた町家管理組合の皆さん。新年が良い年になることを願いながら、作業を進めました。完成した門松は、1月13日(火)までかもがた町家公園の入り口付近に展示されます。

新年のごあいさつ .....	2～3
令和4年度決算報告 .....	4～7
令和5年分確定申告 .....	8
償却資産(固定資産税)は申告が必要です .....	9
あさくち情報ワイド .....	10～13
あさくちナイスショット .....	14
あさくち情報満載 .....	15～23
としょかんだより .....	24
今月の星のたより .....	25
さわやかあいさつ! 笑顔の源 .....	26
休日当番医 .....	26
今月の納税 .....	26
住民の動き .....	26
健康づくり事業予定表 .....	27
我が家のアイドル .....	28
第35回よりしま海と魚の祭典 .....	28
まちや寄席～車家化狐。ひとり会～ .....	28

## 浅口市民憲章

いのち輝く、心豊かな生活に努めます  
文化と歴史、自然を大切に守ります  
平和を愛し、国際理解を深めます

# 新年のごあいさつ

皆さま方におかれましては、清々しい新年をお迎えのことと、心よりお喜び申し上げます。旧年中は市政の推進に対し、ご理解、ご協力を賜り厚く御礼申し上げます。

昨年は新型コロナウイルス感染症の5類移行に伴い、市でも4年ぶりとなる花火大会の開催をはじめ、各地区の祭りやイベントなども復活し、かつてのにぎわいを取り戻しつつあると感じることができました。

また、令和4年には浅口市への転入者が転出者を上回り、その数も岡山県で一番となりました。これも皆様方のご協力の賜と深く感謝申し上げます。

さて、世界に目を向けますと、ロシアのウクライナ侵攻や、イスラエル・パレスチナにおける紛争や抗争が続いていますが、一

刻も早く収まり、誰もが穏やかに暮らせる日々を願っています。

それでは、新年にあたり、浅口市政を振り返り、未来に向かっての思いを申し上げます。

### 《子育て対策》

昨年10月に「こどもまんなか応援サポーター宣言」を行い、引き続き子育て支援策の推進に取り組むことを宣言しました。また、妊産婦や乳幼児連れの方が優先的に手続きできる「こどもファスト・トラック」の取り組みも開始しており、行政だけでなく利用者皆さまの理解促進など、市全体で子どもを育てるという意識を高めてまいります。

### 《高齢者福祉》

高齢化の進展とともに認知症患者数も増加しています。市では認知症のある方にQRコード付きの「安心みまもりシール」をお配りしています。衣類

教育関係では、市内全区域で小中一貫教育を展開しており、学校・地域・家庭の三者が目標を共有し、地域全体で子どもを見守り、成長を支えています。令和7年4月からは、寄島中学校区の小・中学校が施設一体型の義務教育学校としてスタートします。地域の特色を活かした教育に一層取り組むとともに、子どもたち一人ひとりへきめ細やかな対応を行ってまいります。

初春よりおよろこびを

申ししるげます

勇気をもって挑戦

まごころ湧く良し平に

ほります様

令和六年元旦 浅口市長 栗山康孝

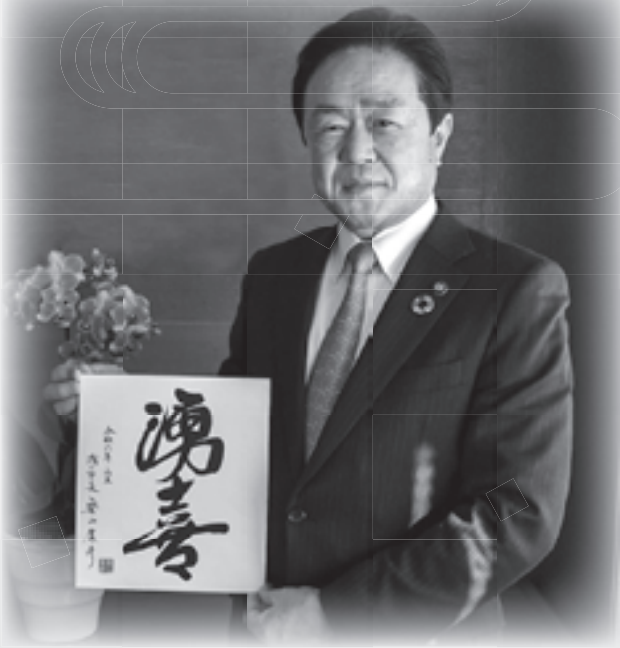

や持ち物などに貼っていたいただき、行方不明になった場合は発見者がQRコードを読み取れば家族に連絡が届く体制を整えています。また、「みんなで支え合い生活支援サポーター事業」では、掃除や買い物などの助けを必要とする高齢者の日常生活の支援を行っています。今後も高齢者が安心して暮らせるよう努めてまいります。

### 《防災対策》

昨年4月より避難情報やハザードマップなどを確認できる防災アプリをリリースしたほか、10月には市内全域で防災行政無線の整備が完了しました。これにより、放送が聞こえづらい場合でも、同無線からの放送を防災アプリで文字でも音声でも確認できるようになります。今後も安心・安全なまちづくりに努めてまいります。

### 《企業誘致》

持続可能な市政運営を行っていくため、市では企業誘致に力を入れ、働く場所の確保を積極的に行っているところであり、今年3社が操業開始に向け準備を進めています。令和7年度には一般国道2号玉島・笠岡道路が開通し、交通の利便性はさらに高まります。これを勝機と捉え、企業がより魅力を感じられるよう土地の有効活用を進め、更なる企業誘致を進めてまいります。

### 《組織再編》

本年4月から産業建設部を現在の分庁舎に、上下水道部を金光総合支所へ配置するとともに、金光・寄島の両総合支所の産業建設課を廃止し、業務と職員を産業建設部と上下水道部へ集約します。現在、技術系の専門職員を本庁および両総合支所へ分散して配置していることにより、一元的な業務の遂行に支障が生じていることから、効率的かつ効果的な行政運営を行うため組織再編を行うものです。

また、更なる行政のデジタル化も進め、電子申請システムの拡充や、本庁と両総合支所等をつなぐ遠隔相談窓口システムの設置も行い、今まで以上に市民皆さまにとって便利な市役所となるよう努めてまいります。

これからも市民生活の支援や企業誘致など、豊かな資源の創出・活用だけでなく、現場の声に耳を傾け、「わくわくドキドキ」する「楽しい浅口市」のための施策を推進し、市民皆さまとともによりよい浅口市をつくってまいります。

結びに、本年が皆さま方にとりまして、笑顔と喜びあふれる輝かしい年となりますようお祈り申し上げ、新年のごあいさついたします。

# 報告

※金額は1万円未満切り捨てのため、  
合計など一致しない場合があります。

固本庁財政課 ☎44-9004

# 歳出

教育や福祉、医療のほか、道路整備、消防活動など皆さんの暮らしのために使われました。

一般会計 **149億2,772万円**

## 〈目的別〉

民生費	51億2,861万円	生活困窮者・児童・高齢者・障害者への福祉に
土木費	19億5,469万円	公共施設（道路・河川・公園・住宅など）の建設や維持管理に
総務費	18億2,587万円	一般的な管理事務・庁舎の維持管理・戸籍・徴税・選挙などに
公債費	14億9,983万円	借入金（元金・利子）の返済に
衛生費	13億5,808万円	各種検診、予防接種や環境保全、ごみ・し尿処理などに
教育費	12億2,527万円	教育委員会・幼稚園・小中学校や社会教育など教育関係に
消防費	8億6,396万円	消防活動や防災に
諸支出金	4億3,206万円	他の支出目的に含まれないもので基金の積み立てなどに
農林水産業費	4億1,597万円	農林水産業の振興、水路・農道・漁港の管理などに
議会費	1億6,607万円	議会の運営に
商工費	5,726万円	産業振興や観光事業などに
災害復旧費	0万円	災害により被害を受けた施設などの復旧に

公債費	14億9,983万円	維持補修費	1億8,054万円	普通建設事業費	9億8,043万円	災害復旧費	170万円	積立金	4億3,194万円	投資及び出資金・貸付金	4億8,675万円
扶助費	27億8,621万円	人件費	26億4,201万円	補助費等	26億1,512万円	物件費	18億1,550万円	繰出金	14億8,766万円		
義務的経費				消費的経費				投資的経費	その他		

## 用語解説

性質別分類 ▶ 扶助費／生活困窮者・児童・高齢者・障害者などへの支援に ▶ 人件費／特別職の報酬、職員の給料や手当などに ▶ 公債費／借入金（元金・利子）の返済に ▶ 補助費等／各種団体への助成金や一部事務組合への負担金などに ▶ 物件費／消耗品や委託料、備品購入費などに ▶ 維持補修費／公共施設（道路・河川・学校など）の補修に ▶ 普通建設事業費／公共施設（道路・河川・学校など）の建設事業に ▶ 災害復旧費／災害により被害を受けた施設などの復旧に ▶ 繰出金／一般会計から特別会計へ出される費用 ▶ 投資及び出資金・貸付金／公営企業会計への出資金、財団法人等への出資金及び貸付金などに ▶ 積立金／基金（市の貯金）に積み立てられる費用



教育費  
36,870円



消防費  
25,998円



農林水産業費  
12,517円



議会費  
4,997円



商工費  
1,723円



その他  
13,002円  
（災害復旧費、諸支出金）

# 令和4年度 決算

## 歳入

市の歳入には、市税や地方交付税、国や県からの支出金などがあります。

一般  
会計

### 163億8,211万円



35.0%

自主  
財源

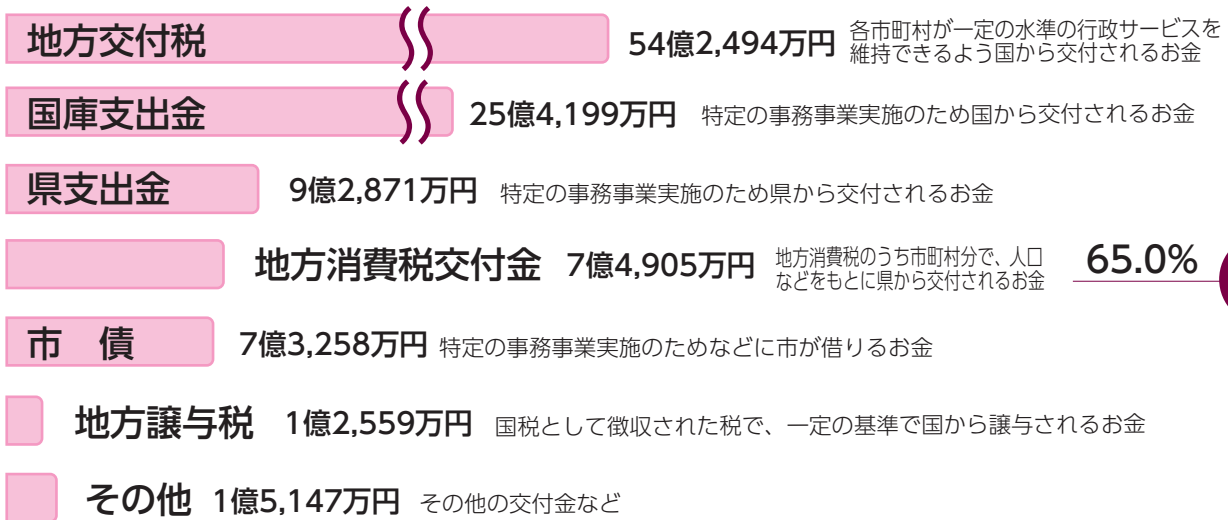

65.0%

依存  
財源

〈一般会計〉

市民一人あたりの  
年間経費総額

449,197円

※各費目の決算額に対し、  
人口33,232人（令和5年  
3月31日時点）として算出



民生費  
154,328円



土木費  
58,820円



総務費  
54,943円



公債費  
45,132円



衛生費  
40,867円

# 会計別決算状況

## 一般会計

一般会計 歳入 163億8,211万円 歳出 149億2,772万円 差引 14億5,439万円

## 特別会計

特別会計合計 歳入 91億6,471万円 歳出 81億9,196万円 差引 9億7,274万円

会計名	歳入決算額	歳出決算額	差引額
国民健康保険	42億7,513万円	36億4,811万円	6億2,702万円
後期高齢者医療	6億3,473万円	6億3,470万円	3万円
住宅新築資金等貸付事業	456万円	456万円	0万円
介護保険	42億7万円	38億6,948万円	3億3,058万円
畑地かんがい給水事業	2,958万円	1,599万円	1,358万円
益坂財産区	524万円	371万円	152万円
工業団地開発事業	1,538万円	1,537万円	0万円

## 企業会計

企業会計合計 歳入 34億8,260万円 歳出 39億499万円 差引 -4億2,239万円

会計名	歳入決算額	歳出決算額	差引額
水道事業	8億7,580万円	9億3,032万円	-5,452万円
下水道事業	26億679万円	29億7,466万円	-3億6,787万円

## 令和4年度に行った主な事業

※金額は1万円未満切り捨て

### ■総務費

市営バス運行事業	2,331万円
自治体DX推進事業	1,042万円
ふるさと納税事業	6,477万円

### ■民生費

住民税非課税世帯等に対する臨時特別給付金給付事業	6,858万円
低所得の子育て世帯に対する子育て世帯生活支援特別給付金給付事業	3,368万円
電力・ガス・食料品等価格高騰緊急支援給付金給付事業	1億6,907万円

### ■衛生費

子ども医療給付事業	1億2,982万円
-----------	-----------

### ■農林水産業費

有害鳥獣駆除事業	1,616万円
----------	---------

### ■商工費

中小企業成長支援・創業支援事業補助金	181万円
--------------------	-------

### ■土木費

空家等対策事業	1,148万円
---------	---------

### ■教育費

キラリと光る未来プロジェクト事業	5,747万円
公共施設LED照明導入事業	3,470万円

### ■消防費/民生費/農林水産業費/土木費

災害対策事業	4億751万円
--------	---------

# 令和4年度末の借入金・基金等の状況

## 市の借入金

〈借入金〉  
全会計合計 **221億4,424万円**

一般会計 121億52万円  
※うち交付税措置 98億2,593万円

合併特例債	20億2,069万円
総務債	9億9,846万円
土木債	6億2,656万円
衛生債	5億9,156万円
教育債	5億8,542万円
農林水産業債	4億9,315万円
消防債	4億150万円
災害復旧債	1億736万円
民生債	7,402万円
公営住宅債	328万円
臨時財政対策債等	61億9,847万円

### 企業会計

水道事業	2億8,472万円
下水道事業	97億5,900万円
うち交付税措置	45億4,055万円

## 市の貯金

〈基金等〉  
全会計合計 **115億9,008万円**

一般会計 108億6,785万円

財政調整基金	58億5,789万円
減債基金	3億6,932万円
まちづくり基金	5億3,317万円
社会体育施設整備基金	4億6,138万円
学校施設等整備基金	5億5,561万円
合併振興基金	18億4,777万円
定額運用基金	4億7,388万円
その他特定目的基金	7億6,880万円

### 特別会計

国民健康保険	1億1,971万円
介護保険	4億5,148万円

### 企業会計

水道事業	9,077万円
下水道事業	6,024万円

一般会計の借入金・基金等の推移



## 財政指標で見る市の財政状況

地方公共団体には、財政の健全度を表す客観的な指標を公表することが義務付けられています。これらの指標にはそれぞれ基準が定められており、その基準以上である場合は、自主的にあるいは国などの関与を受けながら、財政の健全化に取り組む必要があります。

浅口市は全ての項目で基準を下回っていますので、健全な財政運営を行っているといえます。

### 健全化判断比率

指標	指標の説明	健全化判断比率 (浅口市の数値)	早期健全化 基準	財政再生 基準
		R4		
実質赤字比率	一般会計などにおける赤字額を標準財政規模に対する割合で表した比率	赤字額なし	13.40	20.00
連結実質赤字比率	市の全会計における赤字額を標準財政規模に対する割合で表した比率	赤字額なし	18.40	30.00
実質公債費比率	市の借入金の返済額の大きさを標準財政規模に対する割合で表した比率	7.4	25.0	35.0
将来負担比率	市の借入金など現在抱えている負債の大きさを標準財政規模に対する割合で表した比率	将来負担なし	350.0	

### 資金不足比率

指標	指標の説明	資金不足比率 (浅口市の数値 R4)	経営健全化基準
資金不足比率	公営企業会計の資金不足額の事業規模に対する比率	不足額なし	20.0

# 令和5年分 確定申告

## 2月16日(金)～3月15日(金)

☎玉島税務署 ☎086-522-3121  
☎本庁税務課 ☎44-9040

### 確定申告が必要な人は？

- 営業所得・農業所得・不動産所得などがある人
- 土地などの譲渡所得がある人
- 給与収入があり、①～③いずれかにあてはまる人（通常、年末調整によって精算されるので確定申告は不要）
  - ① 給与収入が2,000万円を超える人
  - ② 給与を1か所から受けていて、それとは別に各種の所得金額（給与所得、退職所得を除く）の合計額が20万円を超える人
  - ③ 給与を2か所から受けていて、年末調整をされなかった給与の収入金額と各種の所得金額（給与所得、退職所得を除く）との合計額が20万円を超える人

### 事業（営業・農業・漁業など）所得のある人へ…収支内訳書は完成していますか？

事業所得の申告には、収支内訳書が必要です。収支を整理することで、経営状況を把握でき、損失となった年には、その損失を給与など他の所得から差し引いて総所得を計算することができます。

#### 【収支内訳書の作成】

事業所得に関する帳簿書類など（売上帳、仕入帳、出荷伝票、領収書など）を保存し、集計してください。集計用の用紙は本庁税務課・各総合支所市民生活課の窓口にあります。

白色申告の人で事業や不動産貸付などを行うすべての人は、平成26年1月から記帳と帳簿書類の保存が必要となっています。

### 年金所得者の申告手続きが簡単に

公的年金などの収入金額が400万円以下であり、かつ、公的年金などに係る雑所得以外の所得金額が20万円以下である場合には、所得税の確定申告書を提出する必要はありません。

※公的年金などの受給者の扶養親族等申告書に記載した扶養親族を他の人の扶養親族とする場合は、確定申告をする必要があります。

### 個人住民税からの住宅借入金等特別控除

**対象者**…個人で住宅ローンなどを利用して住宅の取得などをし、平成24年から令和7年までに入居した人のうち、所得税の住宅借入金等特別控除の適用を受けた人で、控除しきれない額がある人

**控除される額**…次のいずれか小さい方の額

- ・ 所得税の住宅ローン控除可能額のうち、所得税から控除しきれなかった額
- ・ 令和3年12月31日までに居住を開始した場合は、所得税の課税総所得金額等の額の5%（最高97,500円）
- ・ 平成26年4月1日から令和3年12月31日までに居住を開始し、**特定取得**に該当する場合、所得税の課税総所得金額等の額の7%（最高136,500円）
- ・ 令和元年10月1日から令和2年12月31日までに居住を開始し、**特別特定取得**に該当する場合、所得税の課税総所得金額等の額の7%（最高136,500円）
- ・ 令和3年1月1日から令和3年12月31日までに居住を開始し、**特例取得**に該当する場合、所得税の課税総所得金額等の額の7%（最高136,500円）
- ・ 令和3年1月1日から令和4年12月31日までに居住を開始し、**特別特例取得**または**特例特別特例取得**に該当する場合、所得税の課税総所得金額等の額の7%（最高136,500円）
- ・ 令和4年1月1日から令和7年12月31日までに居住を開始し、**特別特例取得**または**特例特別特例取得**に該当しない場合、所得税の課税総所得金額等の額の5%（最高97,500円）

**必要な手続き**… 1年目：玉島税務署で所得税の住宅借入金等特別控除の確定申告を行ってください。  
2年目以降：給与所得のみで年末調整が済んでいる人は、勤務先から市へ給与支払報告書が提出されていれば、手続きや申告は不要です。確定申告を行う人は玉島税務署での確定申告が必要になります。市への申告は不要です。詳しくは玉島税務署へお問い合わせください。

### 上場株式等に係る所得の課税方式の統一

上場株式の配当所得および譲渡所得など、特定公社債などの利子所得などは、令和5年分の確定申告から所得税と個人住民税とで異なる課税方式を選択できなくなりました。これらの所得は確定申告すると、個人住民税でも合計所得金額や総所得金額などに算入されます。



# 償却資産(固定資産税)は申告が必要です

本庁税務課 ☎44-9040

すべての事業者の皆さんへ

**申告期限**  
**1月31日(水)**

事業や商売のために使用している構築物・機械・器具・備品などを所有している人や会社などの法人は、確定申告とは別に、資産が所在する市町村へ毎年1月に申告する必要があります。

申告書の提出先  
申告が必要な人

本庁税務課

- 市内で事業をしている人、市内に事業所がある会社などの法人
- アパート賃貸経営、駐車場経営をしている人や法人
- 10kw以上の太陽光発電設備を所有し売電している人 など

申告の方法

昨年、申告をした人には、申告書用紙が12月中に郵送されています。新たに申告する人や申告用紙が届かない人は市ホームページでダウンロードするか、本庁税務課へご連絡ください。

また、電子申告(eLTAX)も受け付けています。初めて利用する時や操作方法などは、eLTAXヘルプデスク(☎0570-081459)へお問い合わせください。

## 主な事業ごとの申告対象資産の一例

<ul style="list-style-type: none"><li>・レジスター</li><li>・厨房設備</li><li>・冷凍冷蔵庫</li><li>・テーブル、いす など</li></ul> <p><b>飲食業</b></p> 	<ul style="list-style-type: none"><li>・レジスター</li><li>・冷凍冷蔵庫</li><li>・陳列ケース</li><li>・陳列棚 など</li></ul> <p><b>小売り業</b></p> 	<ul style="list-style-type: none"><li>・ルームエアコン</li><li>・駐車場舗装、駐輪場</li><li>・受変電設備</li><li>・フェンス など</li></ul> <p><b>アパート経営</b></p> 	<ul style="list-style-type: none"><li>・太陽光パネル</li><li>・パワーコンディショナー</li><li>・接続ユニット、架台</li><li>・フェンス など</li></ul> <p><b>太陽光発電</b></p> 
<ul style="list-style-type: none"><li>・医療機器</li><li>・ベッド</li><li>・歯科診療ユニット</li><li>・X線機械 など</li></ul> <p><b>医院 歯科医院</b></p> 	<ul style="list-style-type: none"><li>・パワーショベル</li><li>・ブルドーザー</li><li>・大型特殊自動車</li><li>・発電機 など</li></ul> <p><b>建設業</b></p> 	<ul style="list-style-type: none"><li>・金属製品製造機械</li><li>・食品製造機械</li><li>・梱包機</li><li>・受変電設備 など</li></ul> <p><b>製造業</b></p> 	<ul style="list-style-type: none"><li>・駐車料金計算機械</li><li>・街灯</li><li>・駐車場舗装</li><li>・車止め、白線引き など</li></ul> <p><b>駐車場経営</b></p> 

## 償却資産 Q & A

**Q 税務署に確定申告をしていますが、償却資産の申告もする必要がありますか？**

**A** 確定申告は所得の申告で、償却資産は固定資産税の計算のための申告です。申告の目的が違うため、確定申告とは別に償却資産としての申告が必要です。

**Q 職業は会社員で太陽光発電設備を持っていますが、事業をしていません。申告する必要はありますか？**

**A** 10kw以上の太陽光発電設備を所有し売電していれば、事業になるため、会社員でも申告が必要です。

**Q 申告書が送られてきませんでした。申告しなくても良いのですか？**

**A** 申告書が届かない場合、または該当する資産がない場合でも、事業を行っている法人・個人は償却資産の申告を行う義務があります。



市ホームページ

## 玉島税務署からのお知らせ

玉島税務署内の確定申告会場の開設は **2月16日(金)** からです

- 設置期間** 2月16日(金)～3月15日(金)(土・日・祝日を除く)  
**場 所** 玉島税務署(倉敷市玉島阿賀崎2丁目1番50号)  
**受付時間** 8時30分～16時  
**相談時間** 9時～17時(混雑状況により、16時以前に相談受け付けを終了する場合があります。)

- 確定申告会場への入場には、**入場整理券**が必要です。
- 会場では、原則、ご自身の **スマホ** を利用して確定申告書を作成していただきます。
- マイナンバーカードを持っている人は、マイナンバーカードとともに利用者証明用(数字4桁)および署名用(英数字6～16文字)パスワードも持参してください。



## 注意点

- ・「医療費控除の明細書」の添付が必要です。(領収書では医療費控除を受けることはできません。)
- ・「ふるさと納税」(寄附金控除)の申告漏れにご注意ください!  
 ※確定申告書を提出すると「ワンストップ特例」の適用ができなくなります。



## 住宅借入金等特別控除の必要書類

- ・ 住宅取得資金に係る借入金の年末残高等証明書
- ・ 家屋(土地)の登記事項証明書の写し(不動産番号などの必要事項を税務署に提出すると省略可)
- ・ 家屋(土地)の売買契約書の写しまたは工事請負契約書の写し  
 ※①契約種類②購入した住宅等の所在地③住宅等の購入(請負)金額④消費税の金額⑤売主(請負者)・買主(注文者)⑥契約年月日⑦収入印紙の貼付(消印)が確認できること
- ・ 補助金などの額を証明する書類(交付を受けた人) など

玉島税務署 ☎086-522-3121

年に一度はけんしん受診を  
「医療機関けんしん」は1月末まで

市の集団けんしんは終了しましたが、指定医療機関で行う「医療機関けんしん」は1月末まで実施しています。

**内 容** 特定健診または75歳以上健診/各種がん検診 ※胃がん(ピロリ菌)検診を除く

- 受診を希望する場合は、指定医療機関で予約をしてください。
- けんしんはそれぞれ年度内に1回のみ受診することができます。年度内に二重受診した場合、2回目の費用は全額自己負担となりますのでご注意ください。
- 詳細は「令和5年度浅口市健康づくりガイド～おとなの健康編～」または右記QRコードから



市ホームページ

健康こども福祉課(健康福祉センター内) ☎44-7114



## 市営駐車場定期駐車の利用者募集

- 使用期間** 4月1日(月)～令和7年3月31日(月)  
**対象車種** 普通車または軽自動車(積載物を含めて車長5m以内、車幅2m以内、車高2.1m以内)  
**申込期間** 1月15日(月)～1月26日(金) ※郵送の場合は、1月26日(金)必着  
**申込方法** 申込書と車検証の写しを申込窓口へ提出  
**申込窓口** 本庁建設業務課または各総合支所産業建設課
- 1人あたり1か所1区画までです。
  - 申し込み多数の場合は抽選となります。
  - 申込書は市ホームページからダウンロードできます。
  - 使用料は12ヶ月分先払いです。

駐車場	台数	月額料金
鴨方駅北駐車場	55台	4,000円
鴨方駅南駐車場	40台	4,000円
金光里見川南駐車場	9台	3,000円



市ホームページ

本庁建設業務課 ☎44-9014      金光総合支所産業建設課 ☎42-7303  
 寄島総合支所産業建設課 ☎54-5116

## 市営住宅の入居者募集

住宅名	場所	区分	戸数	大きさ	家賃	申込資格	申込期間
安広住宅 (H12 建築)	寄島町 10832-1	一般	1戸		18,700円 ～ 36,800円	<b>[一般住宅の場合]</b> ①月額所得が158,000円以下であること 裁量階層(※1)の人は214,000円以下であること ②現に住宅に困窮し、同居または同居しようとする親族があること(※2) <b>[特定公共賃貸住宅の場合]</b> ①月額所得が158,000円以上322,000円以下であること(世帯主が40歳未満の場合は123,000円以上で申込可能) ②自ら居住するため住宅を必要とし、同居または同居しようとする親族があること <b>[共通]</b> ③税の滞納をしていないこと ④市内に在住勤務またはかつて住所を有したことがあること ⑤暴力団員でないこと	1月12日(金) ～ 1月26日(金)
中新開住宅 (H11～13 建築)	寄島町 12155-130	一般	1戸	3DK	21,700円 ～ 42,600円		
		特定公共賃貸住宅	6戸		57,000円		

- 駐車場を使用する場合は、別途使用料(1区画2,000円/月)が必要です。
  - 抽選日までに募集戸数を変更する場合があります。
  - 2月中旬に抽選、3月上旬の入居を予定しています。
- ※1 裁量階層とは、高齢者や障害者がいる世帯などです。  
 ※2 一般住宅の場合は単身で入居可能なこともあります。なお、家賃は入居される世帯員の所得によって決定します。



市ホームページ

本庁建設業務課 ☎44-9014      寄島総合支所産業建設課 ☎54-5116

## みんなで取り組むごみ減量! vol.11

### ■市内で出た燃えるごみの量

令和5年11月	495.49 t
前年同月	523.02 t

本庁環境課 ☎44-9043

### ～ちょっとした工夫で大きな効果に～

※脱炭素社会を実現するには、一人ひとりのライフスタイルの転換が重要になります。今、持っている服を大事に着続けるだけでも十分に環境に配慮した取り組みになります。



## 要介護認定者の障害者控除

要介護認定を受けている65歳以上の人は、所得税・住民税申告をする際に「障害者控除対象者認定書」を提示することで、本人または扶養者が、控除を受けられます。

### 【認定書の交付申請】

**対象** 12月31日時点で市内に住居登録のある65歳以上の要介護認定者

要介護1～3→障害者控除

要介護4・5→特別障害者控除

**窓** □ 高齢者支援課または各総合支所市民生活課  
**必要なもの** ●対象者の介護保険被保険者証

●申請者の本人確認書類

※12月31日時点での介護度で認定するため、令和5年分の認定書の発行ができるのは1月4日以降になります。ただし、年の途中で亡くなった人は、亡くなった時点の状況で認定します。

☎高齢者支援課（健康福祉センター内）☎44-7113

## 令和6年度市競争入札参加資格申請

市では、令和6年度に行う①建設工事②測量・建設コンサルタントなど③物品・役務関係の入札参加資格申請を次のとおり受け付けます。

詳しくは、市ホームページに掲載します。

### 受付期間

①2月1日（木）～3月29日（金）

②2月1日（木）～2月29日（木）

③2月1日（木）～2月29日（木）

●①②は、今回から原則、電子申請での受け付けとします。

●③で、令和5年度参加資格申請をしている場合、申請は不要です。



市ホームページ

☎本庁財政課 ☎44-9004

## 市長定例記者会見の概要

令和5年度12月補正予算（案）などについて説明しました。

### 令和5年度12月補正予算（案）

#### 《鴨方図書館空調及び高圧受変電設備改修事業》

利用者が安心かつ快適に利用できる学習環境を確保するため、鴨方図書館の空調設備などの改修を行います。

#### 《熱中症対策ヘルメット購入補助事業》

夏の暑さが災害級の暑さとなる中、中学生の通学などにおける熱中症対策の 일환として、通気性のあるヘルメットの購入費用に対し、3,000円を上限に補助します。対象は市内在住の中学校1、2年生の保護



者で、すでに通気性のあるヘルメットを使用している人は除きます。

#### 《電子黒板整備事業》

ICTを効果的に活用したより専門的な体育授業の実現に向けて、市内公立中学校の体育館に電子黒板を整備します。また、特別支援学級数の増加や、これまでに整備されていない特別教室へも整備し、子どもたちの学力向上を目指します。

#### 《その他各種事業》

##### 《よりしま海と魚の祭典開催時期の変更》

例年12月の第1日曜日に開催していた「よりしま海と魚の祭典」を2月の第1日曜日に変更し、今年度は2月4日に開催します。4年ぶりの開催となり、当日はマグロの解体ショーや、魚のミニ競り市などのアトラクションのほか、新鮮な魚介類、農産物、手延べうどんや植木の販売も予定されています。甘くて濃厚な味わいのある寄島の牡蠣を始め、寄島漁港で水揚げされた新鮮な魚介類は絶品です。ぜひお越しください。

#### 《厚岸町との交流》

昨年度、北海道厚岸町議会の皆さまが、浅口市のアツケシソウ保護活動を視察するために来訪されたことを機に、厚岸町との自治体間交流を推進するため、厚岸町の町長、議長、副町長、教育長と意見交換を行いました。厚岸町はアツケシソウの由来となった地ですが、その数が激減しており、近年保護増殖活動に力を入れていきます。厚岸町長とはアツケシソウの保全活動や特産品の牡蠣など、両自治体の共通点での交流事業を推進し、両自治体間の友好関係を深め、住民意識を醸成していくとの認識で一致しました。今後、アツケシソウの保全活動の双方連携、オンライン授業を通じた子どもたちの交流なども検討し、友好関係を深めていきます。

市長定例記者会見の動画や資料は市ホームページからご覧いただけます。

☎本庁秘書政策課

☎44-9037





# 岡山天文博物館へ行こう

岡岡山天文博物館 ☎44-2465

## かがく広場

「音で遊ぼう ～手作り楽器でハッピーバースデー～」

- 日時** 1月28日(日)  
9時30分～(2時間程度)
- 場所** 岡山天文博物館
- 対象** 小学生以上(10人程度)
- 講師** 武田芳紀さん
- 参加費** 500円と入館料
- 申込み** 1月6日(土)から問い合わせ先へ



## 冬のこどもまつり2024

幼児向けの「ちびっこぷらねたりうむ」、工作やクイズラリーなど、さまざまなイベントを開催します。

- 日時** 1月8日(月・祝) 9時～16時30分
- 場所** 岡山天文博物館
- 参加費** 入館料
- 申込み** 不要

- イベントにより別途参加費が必要です。
- 当日整理券を配布します。

## 君も望遠鏡博士になろう！

～せいめい望遠鏡見学ツアー～

博物館の隣にある「せいめい望遠鏡」の歴史やしぐみを紹介します。大きな望遠鏡を目の前で見てみませんか？

- 日時** 1月6日(土)  
21日(日)  
11時30分～12時15分
- 場所** 岡山天文博物館
- 定員** 各日先着10人
- 参加費** 200円と入館料
- 申込み** 問い合わせ先へ



- 望遠鏡の点検などにより、見学日時の変更および中止になる場合があります。
- 空きがある場合は当日受け付けを行います。

## ちびっこぷらねたりうむ

- 日時** 1月13日(土)  
27日(土)  
9時30分～10時30分
- 場所** 岡山天文博物館
- 対象** 幼児と保護者
- 内容** プラネタリウム「ミッション！光をとりもどせ」と、にじの会による「楽しいおはなし会」
- 定員** 30人
- 参加費** 入館料と観覧料(幼児は無料)
- 投映中の出入りは自由。



## 岡山天文台講座「星(キミ)がいたから私がいる・星の一生について」

- 日時** 2月17日(土) 16時～17時30分
- 場所** 岡山天文博物館
- 対象** 小学生以上(先着30人)
- 内容** 太陽系、地球、そして私たち。ヒトを含む生命体の創造には、星の生死が関係しています。私たちの起源ともされる星の生まれる瞬間から、華麗な「惑星状星雲」として終焉を迎えるまでの「星の一生」の旅をご案内します。
- 講師** 大塚雅昭さん(京都大学理学研究科附属天文台岡山天文台特定助教)
- 参加費** 入館料
- 申込み** 1月20日(土)から問い合わせ先へ電話または右記QRコードから
- 空きがある場合は当日受け付けを行います。



岡山天文博物館  
ホームページ





## いつまでも安心して暮らせるまちづくりを目指して

11月16日、株式会社セイエルとの「地域見守り活動に関する協定」が市役所で行われました。これは、医薬品卸を行う同社が、業務で市内をまわる際に、地域に目を配り高齢者などの異変を感じた際に速やかに市へ情報提供することで早期対応につなげるものです。同社は、活動の中で実際に行方不明者の発見に貢献した実績もあります。

市長は「安心安全なまちの実現には、多くの目で見守ることが大切であり、今回の協定はとても心強い」と話しました。



## 地域の民俗芸能を学ぶ

12月2日、かもがた町家公園で町家塾「神楽にふれよう」が開かれました。町家塾生と保護者約30人が参加し、佐方子供吉備神楽教室生による元気で迫力のある神楽の舞いを鑑賞しました。演舞終了後、町家塾生は神楽の道具に触れたり、衣装を身につけたりして神楽を体験しました。参加者からは「初めて見た、面白かった」などの感想があり、地元の子どもたちに吉備神楽の魅力が伝わっているようでした。

## 障害・障害者への理解と関心を深めよう

12月3日～9日の障害者週間に合わせて、健康福祉センターで啓発イベントが開催されました。福祉事業所などによるパネル・作品展示のほか、12月3日には、障害のある人や支援活動を行う人による手作り商品の販売や福祉ネイル体験などが行われました。

講演会では、齊藤由美さん(川崎医療福祉大学医療福祉学部臨床心理学)が登壇し、自身の体験をもとに「精神障害のある方から教えてもらったこと」を語りました。参加者からは質問や共感の声が多く、齊藤さんの話を熱心に聞いていました。



## 完走を目指して全力で駆け抜ける

12月10日、三ツ山スポーツ公園周辺で市マラソン大会が開催されました。親子の部をはじめ、性別や年齢ごとの12部門に子どもから大人まで900人がランナーとして参加。2km・3km・5km・10kmの海と山に囲まれた自然豊かなコースを全力で駆け抜けました。完走したランナーは、笑顔で家族や仲間と喜びを分かち合っていました。会場では、豚汁が振る舞われ、参加者はあたたまりながらおいしく食べていました。

## しっかり手を拭いて、病気を予防!

12月13日、クラボウ鴨方工場より市内の子どもたちにタオルハンカチ230枚が寄贈され、六条院こども園の園児が代表で受け取りました。同社は、社会貢献活動の一環として、7年前から毎年、自社で取り扱う商品を市内の子どもたちへ寄贈しています。コロナ禍で一時中断されていましたが、3年ぶりに活動が再開されました。抗菌・抗ウイルスのタオルハンカチが寄贈され、子どもたちは「手洗い・うがいを頑張りたい、なくさず大切に使いたい」とうれしそうな様子でした。寄贈されたタオルハンカチは市内公立・私立園の5歳児に配布される予定です。





催し・講座

みんなで国際理解  
Feel Free to Join

世界各国の人から話を聞き、異文化理解を深めましょう。

日時 1月27日(土)

13時30分～15時

場所 健康福祉センター  
アクラムジョンワ・

ディルヨラホンさん

(ウズベキスタン出身)

参加費

300円(小・中学

生は100円、幼児・

申込み 不要

岡市国際交流協会事務局

(教育委員会事務局ひとづくり

推進課内) ☎44-77001

まちや茶会

子どもから大人まで楽しくお茶の文化を学べるお茶会です。

日時 2月18日(日)

10時～15時

場所 かがた町家公園  
席主 今城宗和さん

畑田宗久さん

参加費

500円(お茶券)

岡かがた町家公園  
☎45-8040

新春フォト俳句集  
写真と俳句のコラボ展

鴨方町文化協会俳句部・写真部が計20点の作品を展示します。

期間 1月13日(土)13時～

1月28日(日)12時

場所 中央公民館1階  
ロビー

岡鴨方町文化協会俳句部(土屋

☎44-8717

岡鴨方町文化協会写真部(林

☎44-7056

令和5年度介護予防講演会  
『元気な口を維持・改善しよう』

年を取ってもおいしく食事をしたり、楽しく話をしたりとイキイキとした生活を送るため、口の機能を鍛えましょう。元気な口を維持・改善するためのコツをお伝えします。

日時 2月16日(金)

13時30分～15時30分

場所 健康福祉センター3階

シリウス

対象 市内在住者

講師 兼本郷美さん  
(歯科衛生士)

参加費 無料

申込み 不要

岡高齢者支援者

(健康福祉センター内)

☎44-7388



募集

自衛官

防衛省倉敷地域事務所では、令和5年度採用の自衛官を募集しています。

種目 自衛官候補生

募集期間 随時

●受験資格などの詳細は、事務所にお問い合わせください。

岡防衛省倉敷地域事務所

☎086-422-7358

(平日8時30分～17時15分)



令和6年度国有林モニター

国有林の事業運営などについて、国民の皆さまの理解を深めるとともに、意見や要望を聞き、国有林野行政に反映させるため、国有林モニターを募集します。

任期 4月1日(月)～

令和7年3月31日(月)

対象 岡山県内在住で、森林・林業および国有

林に関心のある成人

●国会および地方議会の議員・地方公共団体の長・常勤の国家公務員・令和3年

度から令和5年度まで3年間連続して国有林モニター

を務めた人は除く。

応募方法 2月9日(金)までに左記QRコードから

ドから

近畿中国森林管理局ホームページ

☎06-6881-3412



近畿中国森林管理局ホームページ

岡近畿中国森林管理局

総務企画部企画調整課

林政推進係

☎06-6881-3412

有料広告

新倉敷メディカルスクエア

【診療科】

内臓外科・内科・外科  
肛門外科・整形外科  
リハビリテーション科  
皮膚科・泌尿器科

敷地内に、ケアハウスあいの泉・サービス付高齢者向け住宅あいの泉・有料老人ホームあいの泉・ショートステイあいの泉・デイサービスげんきなどを併設。

倉敷市玉島 1719

☎(086)525-5001

## 投票立会人候補者募集

選挙の投票立会人候補者を募集します。幅広い世代から参加していただけるよう、若い世代の人もぜひご応募ください。

## 投票立会人とは

投票が公正で確実にされているかを確認するため、投票所で立ち会いをする人のことです。選挙に関する詳しい知識は必要ありません。

## 立会期間

投票日当日（7時から18時まで）および期日前投票期間（8時30分から20時まで）のうち、希望する日。

## 立会場所

当日投票所（自身の投票区の投票所）または各期日前投票所（本庁・各総合支所）

## 報酬

当日投票所 9,300円/日  
期日前投票所 9,600円/日  
(所得税を源泉徴収します)

## 応募資格

市内在住の選挙権を有する人

## 応募方法

応募用紙を市選挙管理委員会事務局（本庁総務課内）で受け取り、必要事項を記入して、提出してください。

●応募用紙は市ホームページでもダウンロードできます。

## 募集期間

応募は随時受け付けています。（選挙期日が近い場合は、その選挙への選任を見送ることがあります。）

## その他

応募用紙提出後に面接を行い、候補者として登録します。



市ホームページ



岡市選挙管理委員会事務局（本庁総務課内）  
☎44-7000



## おしらせ

公的年金の源泉徴収票  
が送付されます

厚生年金・国民年金の「老齢年金」など、老齢（退職）を支給事由とする公的年金は、税法上「雑所得」として所得税および復興特別所得税の課税対象となります。このうち「老齢年金」の額が108万円以上（65歳以上の人は158万円以上）の人は、所得税および復興特別所得税を源泉徴収することになります。

日本年金機構では、令和5年1月～12月中旬に「老齢年金」を受け取っている人に、令和6年1月中旬から下旬にかけて源泉徴収票を発送します。源泉徴収票は、確定申告の際に提示する必要がありますので、大切に保管してください。紛失した場合は再交付ができますので、お申し出ください。なお、「障害年金」や「遺族年金」は非課税のため、源泉徴収票の送付はありません。

岡倉敷西年金事務所

☎086-523-6395  
(音声案内①を押して②)  
岡ねんきんダイヤル  
☎0570-051165

軽自動車・バイクの  
登録や廃車の手続きを

軽自動車税種別割は、毎年4月1日時点で、軽自動車を所有している人にかかります。所有状況が変更しているなど、手続きが必要な人は4月1日（月）までに手続きをしてください。期限が近づくと窓口が混雑するため、3月上旬頃までに手続きをお願いします。

## 手続き場所

●四輪の軽自動車  
軽自動車検査協会岡山事務所  
☎050-3816-3084

●126CC以上のバイク  
中国運輸局岡山運輸支局  
☎050-5540-2072

●125CC以下の原付等および小型特殊自動車  
本庁税務課  
☎44-9040

金光総合支所市民生活課  
☎42-7301(廃車のみ)

寄島総合支所市民生活課  
☎54-5113(廃車のみ)

岡本庁税務課  
☎44-9040

## 水道管の凍結に注意

寒い日が続くと水道管や蛇口が凍結しやすくなります。水道管の破裂や水が出なくなるなどのトラブルを防止するため対策を行いましょう。水道管や水道メーターが破損したときは、メーターボックス内のバルブを閉め、市指定給水装置工事業者または問い合わせ先に相談してください。

## 凍結しやすい場所

屋外に露出している水道管で風あたりが強いところ、日が当たりにくいところなど。

## 凍結防止策

蛇口は、保温材や毛布、布切れで上の方まで完全に包む。メーターは、ボックスの中に毛布や布切れ、発泡スチロールを入れる。

## 岡本庁水道課

☎44-9039

## 金光総合支所産業建設課

☎42-7303

## 岡寄島総合支所産業建設課

☎54-5116



# 令和5年度 発明くふう・科学研究入賞者

市内小・中学生による令和5年度発明くふう・科学研究について、審査会において「最優秀賞」「優秀賞」「努力賞」の計47作品が決定しました。入賞者は次のとおりです。(敬称略)  
 なお、受賞作品は、中央公民館ロビーで1月7日(日)まで展示します。

## 発明くふうの部

### 最優秀賞

鴨方西小 6年  
小野 菜々子

すける  
エプロン

## 科学研究の部

### 最優秀賞

金光小 6年  
西山 心和

液化化現象は  
どう起こる?!

優秀賞	金光竹小	1年	清水 結斗
	金光小	6年	加藤 愛理
	金光吉備小	2年	宇佐美 心彩
	鴨方東小	5年	今城 悠貴
	六条院小	5年	川崎 絢仁
	寄島小	6年	澤谷 望花
	金光中	1年	関口 琶孔
	鴨方中	2年	大島 美優羽
	寄島中	1年	服部 真歩
努力賞	金光竹小	3年	篠原 彩桃菜
	金光竹小	6年	高矢 絢音
	金光小	2年	笠行 悠斗
	金光小	3年	西村 豊
	金光吉備小	4年	白石 作
	金光吉備小	6年	金光 育乃
	鴨方東小	3年	今城 康太
	鴨方西小	3年	宗森 太裕
	六条院小	2年	阪本 和香
	六条院小	3年	森本 菜々
	寄島小	1年	中濱 凪
	寄島小	3年	山本 照
	寄島中	2年	三宅 叶大

優秀賞	金光竹小	6年	鍋谷 心那
	金光吉備小	5年	平田 景子
	鴨方東小	6年	森分 琉聖
	鴨方西小	5年	河田 陽稀
	六条院小	6年	中濱 聖莉奈
	寄島小	3年	矢吹 成俊朗
	鴨方中	1年	門田 樹紀
	寄島中	2年	大島 蒼空
	努力賞	金光竹小	2年
金光竹小		3年	阪田 恋菜
金光小		1年	山部 望愛
金光小		4年	高本 芽依
金光吉備小		1年	武田 朝陽
金光吉備小		4年	小倉 遙斗
鴨方東小		2年	石部 慎也
鴨方東小		4年	石部 敦士
鴨方西小		2年	中藤 深侑月
鴨方西小		3年	横山 瑛大
六条院小		1年	多賀 光鞠
六条院小		4年	笹井 透羽
寄島小		1年	川崎 一翔
寄島小	5年	高橋 絆斗	
寄島中	2年	吉原 栞有	

岡教育委員会事務局学校教育課 ☎44-7012

有料広告

葬儀のことなら

葬祭ホール

絆

- 法要・小さなお葬式も承ります
- 他社会員の方もご相談ください
- いざという時の備えに事前相談
- 納得できる価格でお手伝い

24時間受付

TEL(0865)67-6767



お墓のことは吉相まで  
TEL(0865)65-3606

1月26日は文化財防火デー

昭和24年1月26日は、法隆寺金堂壁画が焼損したことから、毎年この日を「文化財防火デー」と定めています。

文化財は、歴史文化を正しく理解するうえで欠くことのできない国民共有の財産です。文化財の周辺での焚き火や喫煙に気をつけて、周辺にはゴミや紙くずなどの可燃物を捨てないようにしてください。身近にある文化財の保護にご理解とご協力をお願いします。

推進課 ☎44-7055



手話をやってみよう! vol.55

[YouTube]

左手の親指と小指を立てて、指文字の「Y」を表す。その横で、右手を開いて手の甲を相手側に向け上下に振ります。



動画でも確認できます



岡本 元美さん  
(浅口手話サークル「青い鳥」)

社会福祉課(健康福祉センター内)  
☎44-7007 FAX44-7110

「年収の壁・支援強化パッケージ」のお知らせ

パート・アルバイトで働く方が「年収の壁」を意識せずに働ける環境づくりを後押しします。詳しくは、厚生労働省ホームページをご覧ください。

岡山労働局雇用環境・均等室

☎086-225-2017



「ごみの減量・リサイクルに関する標語」入賞作品

市内の小学4年生児童が作成した「ごみの減量・リサイクルに関する標語」のうち、次のとおり入賞作品が決定しました。(敬称略)

なお、入賞作品は、次のとおり展示します。

場所 金光公民館・中央公民館・ふれあい交流館「サンパレア」・天満屋ハピータウン鴨方店

期間 1月15日(月)～1月26日(金)

岡本庁環境課 ☎44-9043

ごみの減量・リサイクルに関する標語 選考結果

選考結果	学校名	児童氏名	標語
最優秀賞	鴨方東小	森分 紗羽	リサイクル かけ声よりも まず実行
優秀賞	金光吉備小	平田 惺渚	分別し 何度も使える リサイクル
	寄島小	龍 一樹	あまり水 森にあげよう 木が元気
特別賞(市長賞)	鴨方東小	寿 聡真	分別で 世界が変わる 幸せに
特別賞(環境衛生協議会長賞)	寄島小	西 夏穂	海にゴミをすてない リサイクル
佳作	金光小	長澤 凜空	あきたらね すぐにすてずに かけてみよう
	金光小	渡辺 絢斗	捨てないで 自然のために 4R
	金光小	畑本 ひなた	すてないで リサイクルして つかえるよ
	金光小	谷本 成規	リサイクル みんなしようね 地球のため
	金光吉備小	高見 将弘	ごみばこにする前 かくにんしよう それは、本当にごみ?
	金光竹小	問田 百々花	エコで未来 つなぐこの手で守る世界
	鴨方東小	井上 恭輔	いづれくる 未来をつくる リサイクル
	六条院小	大山 結愛	やさしいね レジぶくろより マイバック
	六条院小	長岡 里奈	リサイクル 種類で分別 ごみ減量
	六条院小	金井 翔太	リサイクルできることから始めよう
六条院小	梶原 智貴	食べきり、水きり、使いきり、3きり運動がんばろう	

## 第17回市マラソン大会結果報告

12月10日に三ツ山スポーツ公園・周辺コースで市マラソン大会が開催されました。

大会結果は上位3位まで掲載しています。(敬称略)



### 【2km】

#### 小学校3・4年生男子の部

- 第1位 木村 春翔
- 第2位 柚木 絢心
- 第3位 濱上 蓮

#### 小学校3・4年生女子の部

- 第1位 山下 ひなた
- 第2位 望月 美玖
- 第3位 假谷 夏美

#### 親子の部(子・親)

- 第1位 米田 悠真・高志
- 第2位 山本 維心・勇記
- 第3位 望月 海里・勝人

### 【3km】

#### 40歳以上男子の部

- 第1位 西 幹人
- 第2位 安保 和弘
- 第3位 高見 幸一

#### 中学生以上女子の部

- 第1位 吉川 瑠南
- 第2位 山本 茜里
- 第3位 山本 七海

#### 小学校5・6年生男子の部

- 第1位 加藤 疾風
- 第2位 木山 翔瑛
- 第3位 前原 碧月

#### 小学校5・6年生女子の部

- 第1位 木村 百花
- 第2位 阪本 華和
- 第3位 平坂 七瀬

### 【5km】

#### 中学生男子の部

- 第1位 小林 右京
- 第2位 橋本 大輝
- 第3位 今城 和也

#### 15歳以上男子の部

- 第1位 加藤 大和
- 第2位 浅野 義仁
- 第3位 西村 優太郎

#### 15歳以上女子の部

- 第1位 田中 幸子
- 第2位 アヲオ野 恵利子
- 第3位 安井 優子

### 【10km】

#### 15歳以上男子の部

- 第1位 木村 宣久
- 第2位 向原 正浩
- 第3位 森下 久

#### 15歳以上女子の部

- 第1位 小谷 美優香
- 第2位 北岡 詩織
- 第3位 山下 やすこ

園教育委員会事務局寄島分室 ☎54-3110

## 自衛隊への 個人情報提供除外申請

市は、法定受託事務として自衛官の募集に協力しており、対象者の「氏名」と「住所」を自衛隊に提供しています。

この情報提供を望まない人は、除外申請をお願いします。

**対象** 平成18年4月2日～平成19年4月1日生まれの人(年度中に18歳になる人)

### 申請方法

2月16日(金)(必着)までに除外申請書と本人確認書類の写しを問い合わせ先へ郵送(本人の場合は、電子申請も可)

●除外申請書は、市ホームページからダウンロードできます。

●提供した情報は、自衛隊からの募集内容の送付のみで使用されます。

園本庁市民課

☎44-9042



市ホームページ

## 人権の尊重される 社会の実現に向けて

日本国憲法第14条では、「すべて国民は、法の下に平等であつて、人種、信条、性別、社会的身分又は門地により、政治的、経済的、社会的関係において、差別されない。」と規定され、法の下での平等を保障しています。

一人ひとりが身近なことから人権について考え、明るく笑顔で暮らす社会を築きましょう。

●「身元調査」などを拒否しましょう。

●「えせ同和行為」を排除しましょう。

●インターネット上の差別書き込みを根絶しましょう。

園岡山県人権・男女共同参画課 ☎086-226-7406

## 戸締り・施錠を しっかりと!

空き巣や忍び込みなどの防犯対策として「鍵掛け」や「二重ロック」が大切です。外出時や就寝前には、必ず鍵掛け確認を行い、被害を予防しましょう。また、防犯性能の高

い錠を設置することも被害防止につながります。

### ●自転車の鍵掛け確認を

自転車盗難被害の半数以上は、鍵を掛けずに被害に遭っています。「ちよつとの間だから大丈夫」と思わず確実に鍵を掛けましょう。二重ロックも、盗難被害防止に効果的です。

園本庁くらし安全課 ☎44-9006

### ●節水にご協力ください

少雨のため、高梁川水系のダムの貯水量が、例年に比べて大幅に少なくなっています。市民の皆さまにはご不便をおかけしますが、各ご家庭で、庭への散水・洗車・洗面・洗濯などを工夫し、断水や時間給水という事態にならないよう、節水にご協力をお願いします。

園本庁水道課

☎44-9039

## 第24回岡山県障害者スポーツ大会「輝いてキラリンピック」

### 大会期日および会場など

●開催日と会場は変更となる場合があります。

競技名 (対象の障害)	日 ち	会 場
陸上競技 (身体・知的)	5月12日 (日)	岡山県陸上競技場 (シティライトスタジアム)
水泳 (身体・知的)	4月21日 (日)	倉敷市児島地区公園水泳場 (児島マリナプール)
アーチェリー (身体)	5月19日 (日)	岡山市総合文化体育館弓道場
卓球 (身体・知的・精神)	5月19日 (日)	岡山市総合文化体育館 (メインアリーナ)
STT(サウンドテーブルテニス) (身体)	5月19日 (日)	岡山市総合文化体育館 (武道場)
フライングディスク (身体・知的・精神 <sup>*1</sup> )	4月29日 (月・祝)	岡山ドーム
ボウリング (知的)	6月 2日 (日)	サンフラワーボウル
ポッチャ (身体)	5月19日 (日)	岡山市総合文化体育館 (サブアリーナ)

※1オープン参加とします。

**参加資格** 岡山県内に住所を有する人で、令和6年4月1日現在で13歳以上の身体障害者手帳の交付を受けた身体障害者、療育手帳の交付を受けた知的障害者および精神障害者保健福祉手帳など<sup>\*2</sup>の交付を受けた精神障害者(※2 自立支援医療(精神通院)受給者証所持者を含む)

**申込み** 1月19日(金)までに問い合わせ先へ

**その他** 障害者区分や競技種目によって参加制限があります。

**主催** 岡山県、岡山県教育委員会、岡山市、岡山県障害者スポーツ協会  
 岡社会福祉課 (健康福祉センター内) ☎44-7007 FAX44-7110

## 住民税非課税世帯などに対する支援給付金

エネルギー・食料品価格などの物価高騰の影響を受けた低所得世帯(住民税非課税世帯等)に対し、家計への影響を緩和するため1世帯当たり7万円を支給します。

**対 象** (次のいずれか)

①住民税非課税世帯

令和5年12月1日時点で市に住民登録があり、世帯全員の令和5年度分の住民税が非課税の世帯

②家計急変世帯

予期せず令和5年1月以降の家計が急変し、住民税非課税世帯と同等となった世帯

**申請方法**

■①のうち振込先の口座情報が分かる世帯(手続き不要)

1月初旬までに、案内を送付します。支給は1月下旬の予定です。

●振込先の変更や支給を辞退する場合は手続きが必要です。下記までお問い合わせください。

■①のうち振込先の口座が不明な世帯や世帯員の中に未申告の人が含まれる世帯(要手続き)

1月中までに確認書を送付します。同封の返信用封筒により確認書を返送してください。未申告の人が含まれる世帯は、税務課へ住民税申告が必要です。世帯全員の令和5年度分の住民税が非課税であることが確認できしだい支給します。

■家計急変世帯(要申請)

申請方法については、下記までお問い合わせいただくか、市ホームページでご確認ください。

**受付期間**

①住民税非課税世帯: 3月15日(金)まで

②家計急変世帯: 1月4日(木)～3月15日(金)まで



岡住民税非課税世帯等に対する支援給付金窓口(健康福祉センター内) ☎44-7240

市ホームページ

## 健康福祉センターの有効活用に関するアンケート結果

市では、子どもから高齢者までの市民が利用できる健康福祉センターの活用方法を検討しており、11月に市民アンケートを実施しました。結果を参考に協議し、具体的な活用方法は決定しだい、お知らせします。(回答数561)

問1. あなたの年齢は  
 10代以下：9人  
 20代：35人  
 30代：78人  
 40代：95人  
 50代：93人  
 60代：108人  
 70代以上：143人



問2. 今までに健康福祉センターを利用したことがありますか  
 ある：493人  
 ない：68人

問3. 問2で「ある」と答えた方へ、その利用目的は(複数回答可)  
 窓口：269人  
 健診など  
 市の事業：313人  
 講座・講演：266人  
 その他：96人

問4. あったらよいと思うスペース(3つまで回答可)  
 休憩：279人  
 作品展示：125人  
 市政情報発信：135人  
 飲食：258人  
 親子交流：149人  
 乳幼児遊具：158人  
 その他：68人

閩社会福祉課 ☎44-7007

日時 1月7日・21日(日)  
**酒害相談(無料)**

**相談**

閩教育委員会事務局ひとづくり推進課 ☎44-7001

● 2月8日(木) 19時30分から中央公民館で代表者会議を行います。

● チーム編成が困難な場合は男性3人まで可(特別ルール有)

申込み 2月3日(土)までに中央公民館へ

参加費 1チーム1,000円(代表者会議時に集金)

対 場 所 天草公園体育館  
 市内在住・在勤・在学の中学生以上の女性

日時 2月18日(日) 受付9時

**スポーツ**

**浅口カップバレーボール大会**

閩教育委員会事務局金光分室 ☎42-2845  
 閩教育委員会事務局学校教育課

● いずれの会場でも相談を受けることができます。

日 時	場 所
1月6日(土) 2月3日(土)	9時~12時 金光さつき図書館
1月13日(土) 1月27日(土) 2月10日(土) 2月24日(土)	9時~12時 中央公民館
1月6日(土) 2月3日(土)	14時~17時 ふれあい交流館「サンパレア」

不登校、社会・学校不適應、一般育児問題など、子どもの健全な育成のために、臨床心理士が相談に応じます。相談は無料です。

**教育相談(要予約)**

閩中国断酒修養会 ☎090-4105-1945

場 所 2月4日・18日(日) 13時~15時  
 金光公民館  
 申込み 不要

閩本庁市民課 ☎44-9042

● 申し込み不要。いずれの会場でも相談を受けることができます。

日 時	場 所
1月15日(月) 2月19日(月)	9時~11時 金光総合支所
1月19日(金) 2月16日(金)	13時~15時 浅口市役所
1月24日(水) 2月28日(水)	13時~15時 寄島総合支所

いじめ・差別・DV・児童虐待など人権に関する問題の相談に人権擁護委員が応じます。また、国・県・市などが行う行政施策に対する疑問、苦情、要望などの相談に行政相談委員が応じます。

**人権・行政相談(無料)**

閩教育委員会事務局寄島分室 ☎44-7012  
 ☎54-3110

**無料法律相談(要予約)**

土地・家屋のトラブル、金銭の貸借、夫婦間のもめごとなど日常生活で起きるさまざまな法律問題の相談に弁護士が応じます。(1人30分)

申し込みの際は、氏名、住所、電話番号、相談内容の番号(①相続②金銭③離婚④交通事故⑤不動産⑥その他)をお伝えください。また、必要に応じて相手方の氏名(社名など)もお尋ねする場合があります。

**日時** 2月6日・20日(火)

13時～16時

**場所** 浅口市役所

**対象** 市内在住者

**申込み** 1月10日(水) 8時30分から問い合わせ先へ

- 同じ人からの相談は、年度内1回まで。
- 市行政に関わる相談などは不可。

☎44-9042

**サポステ出張相談(要予約・無料)**

くらしき地域若者サポート

ステーション(通称「サポステ」)は、中学校卒業後、さまざまな要因で無業状態にある若者の職業的自立(復学を含む)を支援する機関です。就労や自立に関する悩みなどの相談に応じます。

**日時** 1月16日(火) 2月20日(火)

14時～16時

**場所** 健康福祉センター

**対象** 市内在住の15～49歳の働くことや将来について不安を抱えている人やその家族

**申込み** 問い合わせ先へ

**出張ハローワーク(要予約)**

☎086-486-5162

就職・職業相談、求人情報の提供、紹介状の発行、履歴書の書き方指導などハローワーク笠岡の職員が対応します。

**日時** 1月5日・19日(金) 2月2日・16日(金) 10時～15時(12時～13時は除く)

**場所** 健康福祉センター

**対象** 市内在住者

**申込み** 問い合わせ先へ

☎44-9042

**法務局の常設相談(無料)**

日常生活での悩みごとや各種ハラスメントなどの相談に人権擁護委員が応じます。

**日時** 毎週(水)(祝日除く) 9時～12時

**場所** 岡山地方法務局笠岡支局(笠岡市十一番)

**申込み** 問い合わせ先へ

**日曜公証無料相談(要予約)**

日常生活での悩みごとや各種ハラスメントなどの相談に人権擁護委員が応じます。

**日時** 1月14日(日) 2月18日(日) 3月17日(日) 9時～15時

**場所** 笠岡公証役場(笠岡市笠岡507-74)

**申込み** 不要

☎0865-6215295

町3-2

岡山人権擁護委員協議会

☎44-9042

**認知症介護者の会ささえあい**

認知症の人を介護する家族が、日頃抱えている悩みや不安を話し合う会です。

**日時** 1月23日(火) 10時～11時45分

**場所** 健康福祉センター3階 多機能研修室

**対象** 認知症の人を介護する家族や、認知症介護の経験を持つ家族

**内容** 座談会・情報交換など

**申込み** 不要



☎44-7388 岡山高齢者支援課(健康福祉センター内)

**相続・遺言 不動産の名義変更**

- 不動産の贈与・売買
- 相続登記
- 遺言書作成
- 新築登記・担保抹消
- 会社設立・役員変更

どんなことでもお気軽にご相談下さい。司法書士が丁寧にお応えします。

**友田司法書士事務所** ☎(0865) 47-0064  
鴨方町鴨方848(鴨方中学校前)



**内容** 遺言・任意後見、離婚給付契約(養育費・財産分与など)、土地建物の賃貸借、金銭貸借など

**申込み** 各開催日の前々日(金曜)までに問い合わせ先へ

● 相談無料、秘密厳守。

☎0865-6215409 岡山公証役場

今月の市消費生活センター ワンポイント講座

安心・安全ひとくちメモ

遠隔操作アプリを使った詐欺に注意!



儲け話は詐欺を疑って!

【アドバイス】

- 基本的には、遠隔操作アプリを第三者の誘導で入れてはいけません。相手が信頼できる場合だけにしてください。
- 個人情報が出た場合、変更できるもの(パスワードなど)は変更し、クレジットカード番号の場合はカード会社に連絡してください。
- 不審に思ったらアプリを終了させ、インターネット接続を切ってください。

岡市消費生活センター(本庁産業振興課内) ☎44-9035  
 岡消費者ホットライン ☎188

事故に遭わないために

～反射材で自分の存在を知らせよう!～

暗い時間帯にウォーキングやランニング、犬の散歩などで外出する場合は反射材を身につけましょう。自分からは車が見えていても、車の運転手からは皆さんが見えてないかもしれません。交通事故に巻き込まれないために、自分の存在を知らせることを意識しましょう。



市では反射材を本庁および各総合支所の窓口で配布しています。暗い時間帯に外出する際にご活用ください。1人1個までとし、在庫がなくなりしだい、配布終了としますのでご了承ください。

岡本庁暮らし安全課 ☎44-9006  
 岡金光市民生活課 ☎42-7300  
 岡寄島市民生活課 ☎54-5111

有料広告

不動産業者様・建築業者様・住宅相続者様・古民家の片付けされる方

家が相続したけど、実家が空家になっただけ...  
 空家の残置物困った!!  
 処分費用いくらかかる?  
 それ、お金を捨ててますよ!!  
 捨てる? もったいない  
 あなたが不用品とごごとも世界中ではお宝かもしれません。  
 弊社の販売ルートであなたの不用を世界の必需品に変えさせていただきます。買取できるものは多種多様、雑貨・生活家電から骨董品・美術品まで業界歴20年以上の古物鑑定士が直接お伺いし見積・ご相談をいたします。



残置物は処分前にお電話ください。  
 その場で現金買取いたします。

出張買取 回収本舗 岡山買取センター 浅口市営業所  
 リサイクル総合商社 文大グループ  
 雑貨・骨董・美術品～業務トラックまで何でも査定。  
 古物許可番号 岡山 721110028505  
 浅口市鞆方町六条院中2269-1  
 TEL 0865-44-5066  
 現金買取 査定・見積り 無料

☎0120-112-599



# としょかんだより



市立図書館に関する  
情報は右記  
QRコードから



市ホームページ

## オススメ

### すいせん図書



#### 「ヨルノヒカリ」

畑野 智美 / 著 中央公論新社

手芸用品店を営む木綿子(35歳)は、恋人がいたことがない。住み込みで働くことになった光(28歳)は“普通の生活”をしたことがない。不器用な大人たちのままならなさを救う、ちいさな勇気と希望の物語。

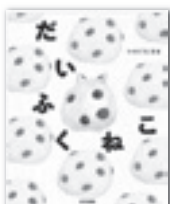

#### 「だいふくねこ」

いのぐち まお / 作 あかね書房

女の子に拾われた子猫は、まめだいふくにそっくり。「わあ!まめだいふくがうごいてる」という声に驚いて家から逃げ出してしまいます。どこへ行っても、まめだいふくと見間違えた人に追いかかれ、ついには捕まえられそうになりますが…。

## NEW

### 新着本

(所蔵館についてはお問い合わせください。)

#### ○えほん

- ひげおじさん 高橋 潤子
- きみにおやすみをいうまえに ジョルジョ ヴォルペ
- ひこうきのろう バイロン バートン
- ピアノ いせ ひでこ
- おふとんさんがまってるよ 植垣 歩子

#### ○こどもの本

- はじまりは一冊の本! 濱野 京子
- こらしめじぞう 村上 しいこ
- かこさとし童話集 かこ さとし
- スマホアプリはなぜ無料? 松本 健太郎
- おしまい図鑑 真山 知幸

#### ○おとなの本

- 渇きの地 クリス ハマー
- ショート・セール 楡 周平
- ミドルノート 朝比奈 あすか
- スープ しろいし やすこ
- 窓ぎわのトットちゃん続 黒柳 徹子

## 1月 休館日のお知らせ ○は休館日

### 鴨方図書館

日	月	火	水	木	金	土
	①	②	③	④	⑤	⑥
7	⑧	⑨	⑩	⑪	⑫	⑬
14	⑮	⑯	⑰	⑱	⑲	⑳
21	㉒	㉓	㉔	㉕	㉖	㉗
28	㉘	㉙	㉚	㉛		

蔵書点検のため1/24~1/31は休館です。

### 金光さつき図書館

日	月	火	水	木	金	土
	①	②	③	④	⑤	⑥
7	⑧	⑨	⑩	⑪	⑫	⑬
14	⑮	⑯	⑰	⑱	⑲	⑳
21	㉒	㉓	㉔	㉕	㉖	㉗
28	㉘	㉙	㉚	㉛		

### 寄島図書館

## 行事予定

### 金光さつき図書館 (☎42-6637)

- おはなしおもちゃばこ (3歳~小学生)  
日 時 1月13日(土) 11時~11時30分  
場 所 絵本コーナー
- おはなしおもちゃばこ piccolo (0歳~2歳)  
日 時 1月19日(金) 11時~11時20分  
場 所 絵本コーナー

### 寄島図書館 (☎54-3144)

- おはなしのふね (0歳~2歳)  
日 時 1月12日(金) 10時30分~11時  
場 所 絵本コーナー
- 絵本と紙芝居のたまたま箱 (小学生まで)  
日 時 1月27日(土) 10時30分~11時  
場 所 多目的室

各館に学習室があります。  
詳しくはお問い合わせください。

### 鴨方図書館 (☎44-7004)

- 紙芝居とおはなしの会 (3歳~小学生)  
日 時 1月6日・13日・20日(土)  
10時30分~(1時間程度)  
場 所 えほんのへや
- ぴよちゃんくらぶ (0歳~2歳)  
日 時 1月11日(木) 10時30分~11時  
場 所 えほんのへや
- 雑誌市  
日 時 1月13日(土) 9時30分~  
場 所 参考閲覧室

※来場者が多い場合、入場制限をすることがあります。  
※雑誌が残った場合、後日館内に雑誌配布コーナーを設けます。



一年の始まりを告げる「初日の出」。毎年多くの人が、美しい初日を眺めながら、新年の抱負を胸に刻むことでしょう。太陽は、地平線付近を通過するとき、赤色が強くなりとてもきれいに見えます。昼間になり、空高い位置にくるころには白く輝きます。また、宇宙の彼方からは白っぽい黄色に見えます。このように、太陽は場所や時間などにより、さまざまな姿を見せてくれます。



＼ 太陽の直径は、地球の約109倍あるんだ！ ／



【黒点】

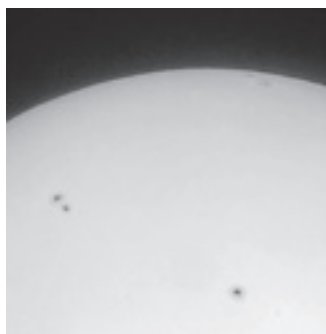

【プロミネンス】

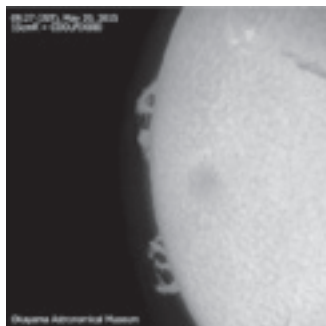

岡山天文博物館で撮影した  
黒点とプロミネンス

## 今年、太陽の活動が活発！

太陽は約11年周期で活動を繰り返しており、令和6年～令和7年は特に活動が活発になると予想されています。

例年より多くの黒点が見られるようになり、大規模なフレアが発生しやすくなります。

### ●黒点

太陽の表面に出現する黒い斑点「黒点」は、強い磁場を伴い、周囲より温度が低いいため黒く見えます。太陽の表面は、約6,000度ですが黒点は約4,000度です。形や大きさはさまざまで、地球がすっぽり入るほどのものもあります。

### ●フレア

太陽は水素ガスの塊であり、黒点が多く集まる部分には、大きなエネルギーが溜まっています。これが爆発する現象を「フレア」と呼びます。大規模なフレアが起きると、大量のエネルギーを放出し、オーロラの出現や停電、通信障害など地球へもさまざまな影響を及ぼす可能性があります。

せいめい望遠鏡では、大規模な爆発（スーパーフレア）やこれに伴う超高速プロミネンス（ガスの雲が吹き上がる現象）の検出に成功しているんだよ！



岡山天文博物館にある、太陽望遠鏡では「黒点」などを観測できるよ！ぜひ、遊びにきてね！

岡山天文博物館 ☎44-2465

「天文のまち」ならではの  
イベントを随時開催！  
詳しくは、右記QRコードから



岡山天文博物館  
ホームページ

## 知ろう! 糖尿病

### 糖尿病とは

インスリンというホルモンがうまく作用しないことで、血液中のブドウ糖（血糖）が増える病気です。血糖が高い状態（高血糖）が長く続くと、血管が傷つき、さまざまな合併症を引き起こします。

また、自覚症状が無いままに発症・進行し、日常生活に影響をもたらします。

### 代表的な合併症

- 成人の失明の原因にもなっている「糖尿病性網膜症」
- 手足がしびれたり、皮膚や組織が腐ったりする「糖尿病性神経障害」
- 腎機能が低下し、人工透析などの治療が必要となる「糖尿病性腎症」

### 予防・改善するために

- ① 1日3食、栄養バランスの良い食事を適量とる。
- ② 自分に合った有酸素運動をする。

### 年に1度はけんしんを

自身の体の状態を知り、生活習慣の改善につなげるため、市の特定健診や職場の健診、人間ドックを受けましょう。



岡健康こども福祉課（健康福祉センター内）  
☎44-7114

## 『筋肉を貯めよう!』 ～肩甲骨を寄せて、猫背・肩こり予防をしよう!!～

寒い時期は、からだがかたまり、肩まわりに力が入り、猫背になりがちです。肩甲骨を寄せる筋肉を鍛えて、胸をしっかりと開いて、背中がまるくなるのを予防しましょう。肩こりの改善にも役立ちます。

### L字胸開き

#### 最初の姿勢

- 膝を立てた状態で仰向けに寝転がる。

#### 動き方

- ① 息を吐きながら、両手首から両肘までを顔の前で合わせる。手のひらは顔に向ける。
- ② 息を吸いながら、腕を外側に開き、肩・肘・手の甲までを床につけて胸を広げる。

- ③ ①に戻る。①、②を8回くり返す。
- できるようになったら、2セット行いましょう。

④ 治療中の方は主治医の指示に従ってください。



岡トレーニングルーム（健康福祉センター内）  
☎44-7381

## 休日当番医

（診療時間は9～17時）

- 休日に、けがをしたり急病になった人のための診療です。急患ではない場合は平日に受診しましょう。
- 休日当番医は変更になることがあります。当日に電話等で確認し、事前に症状を説明のうえ、かかりましょう。

1月 1日(月・年始)	ナガヒロ医院	鴨方町	☎44-5665
1月 2日(火・年始)	福嶋医院	寄島町	☎54-3177
1月 3日(水・年始)	金光病院	金光町	☎42-3211
1月 7日(日)	ほかま医院	金光町	☎42-6616
1月 8日(月・祝)	すくすくこどもクリニック	鴨方町	☎44-5400
1月14日(日)	上田内科クリニック	鴨方町	☎44-3147
1月21日(日)	高山医院	鴨方町	☎44-2332
1月28日(日)	よりしま中西医院	寄島町	☎54-2324
2月 4日(日)	みわ記念病院	金光町	☎42-5000

市内から里庄町の病院に電話をかける時は、市外局番（0865）をつけてください。

## 今月の納税

税目	市県民税	第4期
	国民健康保険税	第7期
	介護保険料	第7期
	後期高齢者医療保険料	第7期
納期限	1月31日（水）	

## 住民の動き

令和5年11月末現在  
（住民基本台帳人口）

男	16,003人 (-15)
女	16,993人 (-6)
計	32,996人 (-21)
世帯数	14,436世帯 (±0)

（ ）内は前月比

# 健康づくり 事業予定表

1月1日から2月10日まで

〒健康こども福祉課（健康福祉センター内） ☎44-7114

※詳しくは、令和5年度 浅口市健康づくりガイド「おとなの健康編」・「妊娠～親子の健康づくり編」でご確認ください。  
随時、市ホームページでおとなのけんしん、子どもの健診・教室などの開催状況を掲載しますので、ご確認ください。



月日	時間	場所	注意事項
----	----	----	------

## ～各種相談～

■健康相談・育児相談(要相談)…保健師・管理栄養士が健康づくりや育児の相談に応じます。

1月10日(水)	9:30～11:30	健康福祉センター	市内全地区 / 要申込
----------	------------	----------	-------------

■心の相談(無料)…精神科医師が、心の健康や病気の相談に応じます。

1月11日(木)	10:00～11:30 (9:30～番号札配布)	健康福祉センター	市内全地区 / 新規の人は要申込 (社会福祉課 ☎44-7007)
2月 1日(木)			

## ～おとなのけんしん～

集団けんしんは終了しました。

指定医療機関では1月末まで実施しています。(胃がん(ピロリ菌)検診、子宮頸がん検診は除く)

必ず事前にお問い合わせください。

## ～子どもの教室・健診～

■マタニティクラス…妊婦さんとそのご家族が、安心して赤ちゃんを迎えるための教室です。

赤ちゃんについて学びながら、妊婦さん同士の交流をしてみませんか？

※託児はありません

1月15日(月)	13:30～15:00	健康福祉センター	市内全地区 / 要申込 / 定員：7組 / 内容：第1回(助産師による妊娠中に大切なこととおっぱいのお話、希望者のみ助産師による個別相談)
----------	-------------	----------	---

■はじめまして子育てルーム…第1子で1歳の誕生日までのお子さんと保護者が対象です。

1月26日(金)	13:30～15:00	つどいの広場のびっ子	市内全地区 / 要申込 / 定員：7組 / 内容：育児についてのお話、育児相談(保健師)、親子のふれあい遊び(保育士)、体重測定、フリートーク
----------	-------------	------------	---

■離乳食教室…5～8か月ごろのお子さんをお持ちの保護者が対象です。

1月23日(火)	10:00～11:30	健康福祉センター	市内全地区 / 要申込 / 定員：5組
----------	-------------	----------	---------------------

※次の健診・教室は、約3週間前に案内を郵送しています。届かない人、都合が悪い人はご連絡ください。

受付時間は、各健診・教室により異なるため、案内をご確認ください。

## ■乳児健診

2月 8日(木)	12:45～14:45	健康福祉センター	対象 (令和5年9月21日～令和5年10月21日生まれ)
----------	-------------	----------	------------------------------

## ■1歳児すくすく教室

1月12日(金)	12:45～14:45	健康福祉センター	対象 (令和5年1月21日～令和5年2月27日生まれ)
----------	-------------	----------	-----------------------------

2月 2日(金)	12:45～14:45	健康福祉センター	対象 (令和5年2月28日～令和5年4月30日生まれ)
----------	-------------	----------	-----------------------------

## ■1歳6か月児健診

2月 7日(水)	12:45～14:45	健康福祉センター	対象 (令和4年6月11日～令和4年7月17日生まれ)
----------	-------------	----------	-----------------------------

## ■2歳6か月児歯科健診

1月25日(木)	12:45～14:45	健康福祉センター	対象 (令和3年6月15日～令和3年7月27日生まれ)
----------	-------------	----------	-----------------------------

## ■3歳児健診

1月18日(木)	12:45～14:45	健康福祉センター	対象 (令和2年6月24日～令和2年7月24日生まれ)
----------	-------------	----------	-----------------------------

1歳になりました！  
我が家のアイドル  
令和5年1月生まれ



かわはら りくと  
川原 颯斗くん  
(1月4日生まれ)



すぎもと ちはる  
杉本 千遥くん  
(1月4日生まれ)



ごとう ゆうご  
後藤 悠吾くん  
(1月13日生まれ)



たなか あやめ  
田中 彩愛ちゃん  
(1月15日生まれ)



おかもと くおん  
岡本 久遠くん  
(1月18日生まれ)



つつい れな  
筒井 伶南ちゃん  
(1月21日生まれ)



もりおか えま  
森岡 愛菜ちゃん  
(1月24日生まれ)



つつい ひなた  
筒井 陽向くん  
(1月25日生まれ)

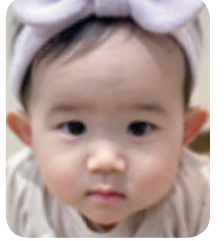

うえだ かほ  
植田 華帆ちゃん  
(1月30日生まれ)

ご家庭のアイドルを募集しています！

広報あさくちにお子さんの写真を載せませんか。市に住民票がある令和5年3月生まれのお子さんの写真を1月末までに電子申請またはEメール、郵送にてお申し込みください。郵送の場合は写真の裏面に保護者の氏名・連絡先、子どもの氏名(ふりがな)・生年月日・住所・性別を明記してください。また、Eメールの場合は、タイトルを「我が家のアイドル」とし、本文に各項目を記載し、jpegファイルで送信してください。

なお、応募された写真は返却しません。



電子申請：電子申請によるお申し込みは右記QRコードをご利用ください。

Eメール：hisuoseisaku@city.asakuchi.okayama.jp  
送り先：〒719-0295 (住所不要) 浅口市役所秘書政策課

ふるさと産業まつり

第35回 よりしま海と魚の祭典

寄島漁港でとれたおいしい海産物(鮮魚・寄島カキ)がよりどりみどり。恒例の祭典が4年ぶりに開催されます。野菜・果物など農産物の販売や、地場産業品の販売もあります。

日時 2月4日(日) 9時～12時

場所 三ツ山スポーツ公園(多目的グラウンド)

問よりしま海と魚の祭典実行委員会(寄島総合支所産業建設課内) ☎54-5116



問かもがた町家公園  
☎45-8040



岡山大学落語研究会OB・OGによる落語会を開催します。  
日時 2月4日(日)  
14時～15時30分  
(開場：13時30分)  
場所 かもがた町家公園  
(開場：13時30分)  
交流館  
参加費 無料  
申込み 不要

まちや寄席  
くるまや かつこ  
車家化狐。  
ひとり会

● 広報あさくちは市ホームページでも見ることができます。(イベントカレンダーは市ホームページへ掲載しています)  
● 目が不自由な人のために、音訳をしています。詳しくは、本庁秘書政策課(☎44-9037)へ。  
● [QRコード]は株式会社デンソーウェブの登録商標です。